

SPIS TREŚCI

WYKAZ SKRÓTÓW/SŁOWNICZEK	5
1. INFORMACJE OGÓLNE	10
1.1. Informacja przedkładana przez:	10
1.2. Dostarczone informacje przedstawiają stan faktyczny na dzień:	10
1.3. Struktura systemu (ogólne informacje i schemat ilustrujący powiązania organizacyjne pomiędzy podmiotami należącymi do systemu zarządzania i kontroli):	10
1.3.1. Instytucja Zarządzająca	14
1.3.2. Instytucja Certyfikująca	15
1.3.3. Instytucje Pośredniczące	15
1.3.4. Instytucja Audytowa	16
2. INSTYTUCJA ZARZĄDZAJĄCA	16
2.1. Instytucja zarządzająca i jej główne funkcje	16
2.1.1. Status instytucji zarządzającej (krajowa, regionalna lub lokalna instytucja publiczna lub prywatna) oraz nazwa organu, w którego skład wchodzi.	16
2.1.2. Wyszczególnienie funkcji i zadań pełnionych bezpośrednio przez instytucję zarządzającą	17
2.1.3. Funkcje oficjalnie oddelegowane przez IZ RPO WŁ.	23
2.1.4. Opis procedur zapewniających skuteczne i proporcjonalne środki zwalczania nadużyć finansowych z uwzględnieniem rodzajów stwierdzonego ryzyka, w tym odniesienie do przeprowadzonej oceny ryzyka (art. 125 ust. 4 lit. c) rozporządzenia ogólnego.	28
2.2 Organizacja i procedury obowiązujące w IZ RPO WŁ.	31
2.2.1. Schemat organizacyjny i wykaz zadań jednostek	31
2.2.2. Ramy zapewniające przeprowadzenie w razie potrzeby odpowiednich działań w zakresie zarządzania ryzykiem, w szczególności w przypadkach istotnej zmiany systemu zarządzania i kontroli	52
2.2.3. Opis następujących procedur:	53
2.3. Ścieżka audytu	72
2.3.1. Procedury zapewniające właściwą ścieżkę audytu i system archiwizacji, w tym w odniesieniu do bezpieczeństwa danych, z uwzględnieniem art. 122 ust. 3 rozporządzenia (UE) nr 1303/2013, zgodnie z przepisami krajowymi dotyczącymi poświadczania zgodności dokumentów (art. 125 ust. 4 lit. d) rozporządzenia (UE) nr 1303/2013 i art. 25 rozporządzenia delegowanego Komisji (UE) nr 480/2014)	72
2.3.2. Instrukcje dotyczące zapewnienia przez beneficjentów/instytucje pośredniczące/instytucję zarządzającą dostępu do dokumentów potwierdzających (Instrukcje Wykonawcze Instytucji Zarządzającej Regionalnym Programem Operacyjnym Województwa Łódzkiego z dnia 24.08.2015r.)	74
2.4. Nieprawidłowości i kwoty odzyskane	75
2.4.1. Opis procedur (opis należy przedłożyć na piśmie pracownikom instytucji zarządzającej i instytucji pośredniczących: Instrukcje Wykonawcze Instytucji Zarządzającej Regionalnym Programem Operacyjnym Województwa Łódzkiego z dnia 24.08.2015r.) dotyczących powiadamiania o nieprawidłowościach i ich korygowania (w tym nadużyć finansowych) oraz działań następczych, a także rejestrowania kwot wycofanych i odzyskanych, kwot, które mają zostać odzyskane, nieściągalnych należności i kwot odnoszących się do operacji zawieszonych w wyniku postępowania prawnego lub odwołania administracyjnego o skutku zawieszającym.	75
2.4.2. Opis procedur (wraz ze schematem przedstawiającym struktury raportowania) mających na celu spełnienie obowiązku powiadomienia Komisji o nieprawidłowościach zgodnie z art. 122 ust. 2 rozporządzenia (UE) nr 1303/2013	76
3. INSTYTUCJA CERTYFIKUJĄCA	77
3.1. Instytucja certyfikująca i jej główne funkcje	77
3.1.1. Status instytucji certyfikującej (krajowy, regionalny lub lokalny podmiot publiczny) oraz nazwa organu, w którego skład wchodzi.	77
3.1.2. Wyszczególnienie funkcji pełnionych przez instytucję certyfikującą. W przypadku gdy instytucja zarządzająca dodatkowo wykonuje zadania instytucji certyfikującej, opis sposobu zapewnienia podziału funkcji	78
3.1.3. Funkcje oficjalnie oddelegowane przez instytucję certyfikującą (funkcje, wskazanie instytucji pośredniczących oraz formy delegacji)	79

3.2. Organizacja instytucji certyfikującej.....	79
3.2.1. Schemat organizacyjny i wyszczególnienie funkcji jednostek (w tym plan przydziału odpowiedniego personelu posiadającego niezbędne umiejętności). Informacje te odnoszą się również do instytucji pośredniczących, którym zostały oddelegowane niektóre zadania.....	79
3.2.2. Opis procedur, który należy przedłożyć na piśmie pracownikom instytucji certyfikującej (Instrukcje Wykonawcze Instytucji Zarządzającej Regionalnym Programem Operacyjnym Województwa Łódzkiego z dnia 24.08.2015r.).....	80
3.3. Odzyskane kwoty	83
3.3.1. Opis systemu zapewniającego szybkie odzyskanie pomocy publicznej, w tym pomocy Unii.	83
3.3.2. Procedury zapewniające właściwą ścieżkę audytu przez prowadzenie w formie elektronicznej zapisów księgowych dotyczących każdej operacji, w tym kwot odzyskanych, kwot podlegających odzyskaniu, kwot wycofanych z wniosku o płatność, należności nieściągalnych i kwot odnoszących się do operacji zawieszonych w wyniku postępowania prawnego lub odwołania administracyjnego o skutku zawieszającym, w tym kwot odzyskanych przez zastosowanie art. 71 rozporządzenia ogólnego dotyczącego trwałości operacji.	83
3.3.3. Uzgodnienia dotyczące potrącania kwot odzyskanych lub kwot, które mają zostać wycofane z wydatków podlegających deklaracji.	84
4. SYSTEM INFORMATYCZNY.....	84
4.1. Opis systemów informatycznych włącznie z wykresem (system centralny lub wspólny system sieciowy lub system zdecentralizowany z połączeniami między systemami) w odniesieniu do:.....	84
4.1.1. Elektronicznego gromadzenia, rejestrowania i przechowywania danych dotyczących każdej operacji, w tym, w stosownych przypadkach, danych dotyczących poszczególnych uczestników i – o ile jest to wymagane – podziału danych odnoszących się do wskaźników według płci, które są niezbędne do monitorowania, ewaluacji, zarządzania finansowego, weryfikacji i audytu, zgodnie z art.....	84
4.1.2. Zapewnienia, aby dane, o których mowa w poprzednim punkcie, były gromadzone, wprowadzane do systemu i tam przechowywane, a dane na temat wskaźników były podzielone według płci w przypadkach wymaganych w załącznikach I i II do rozporządzenia (UE) nr 1304/2013, zgodnie z art. 125 ust. 2 lit. e) rozporządzenia (UE) nr 1303/2013.....	87
4.1.3. Zapewnienia, aby istniał system, w którym rejestruje się i przechowuje, w formie elektronicznej, dokumentację księgową w odniesieniu do każdej operacji, zdolny do obsługi wszystkich danych wymaganych do sporządzenia wniosków o płatność i zestawienia wydatków, w tym rozliczeń kwot podlegających odzyskaniu, kwot odzyskanych, należności nieściągalnych i kwot wycofanych po anulowaniu całości lub części wkładu na rzecz operacji lub programu operacyjnego, zgodnie z art. 126 lit. d) i art. 137 lit. b) rozporządzenia (UE) nr 1303/2013.	88
4.1.4. Prowadzenia w formie elektronicznej zapisów księgowych dotyczących wydatków zadeklarowanych Komisji oraz odpowiadającego im wkładu publicznego wypłaconego na rzecz beneficjentów, zgodnie z art. 126 lit. g) rozporządzenia (UE) nr 1303/2013.	88
4.1.5. Prowadzenia ewidencji kwot podlegających odzyskaniu i kwot wycofanych po anulowaniu całości lub części wkładu na rzecz operacji, zgodnie z art. 126 lit. h) rozporządzenia (UE) nr 1303/2013.	88
4.1.6. Prowadzenia ewidencji kwot odnoszących się do operacji zawieszonych w wyniku postępowania prawnego lub odwołania administracyjnego o skutku zawieszającym.....	89
4.1.7. Informacji o gotowości systemów do działania i ich zdolności do zapewniania wiarygodnej rejestracji danych, o których mowa powyżej.	89
4.2. Opis procedur weryfikujących bezpieczeństwo systemów informatycznych.	89
4.3. Opis aktualnego stanu spełnienia wymogów określonych w art. 122 ust. 3 rozporządzenia (UE) nr 1303/2013.	91
WYKAZ AKTÓW PRAWNYCH I DOKUMENTÓW ŹRÓDŁOWYCH:	92

WYKAZ SKRÓTÓW/SŁOWNICZEK

BAW	Biuro Audytu Wewnętrznego w Urzędzie Marszałkowskim Województwa Łódzkiego
BGK	Bank Gospodarstwa Krajowego
COP	Centrum Obsługi Przedsiębiorcy
DSR	Departament Strategii Rozwoju w Ministerstwie Rozwoju
DKF	Departament Koordynacji Wdrażania Funduszy Unii Europejskiej w Ministerstwie Rozwoju
dzień	dzień kalendarzowy
EFRR	Europejski Fundusz Rozwoju Regionalnego
EFS	Europejski Fundusz Społeczny
EFSI	Europejskie Fundusze Strukturalne i Inwestycyjne
EFTA	Europejskie Porozumienie o Wolnym Handlu
ETO	Europejski Trybunał Obrachunkowy
EWT	Europejska Współpraca Terytorialna
FM	Departament Finansów w Urzędzie Marszałkowskim Województwa Łódzkiego
GIKS	Generalny Inspektor Kontroli Skarbowej
IA	Instytucja Audytowa
IC RPO WŁ	Instytucja Certyfikująca wydatki w ramach Regionalnego Programu Operacyjnego Województwa Łódzkiego na lata 2014-2020
IK PC	Instytucja Koordynująca Proces Certyfikacji
IK UP	Instytucja Koordynująca Umowę Partnerstwa
IK RPO	Instytucja Koordynująca Regionalne Programy Operacyjne
IOK	Instytucja Ogłaszająca Konkurs
IMS	ang. <i>Irregularity Management System</i> – system informatyczny uruchomiony przez KE, za pomocą którego informacje o nieprawidłowościach przekazywane są przez państwa członkowskie do KE
Instrukcje wykonawcze	dokumenty zawierające wewnętrzne procedury

	wdrożone w IZ RPO WŁ oraz instytucjach pośredniczących i przez nie przestrzegane
IP RPO WŁ	Instytucja Pośrednicząca w Regionalnym Programie Operacyjnym Województwa Łódzkiego na lata 2014-2020
IZ RPO WŁ	Instytucja Zarządzająca Regionalnym Programem Operacyjnym Województwa Łódzkiego na lata 2014-2020
JST	Jednostki Samorządu Terytorialnego
KE	Komisja Europejska
DEFS	Departament Europejskiego Funduszu Społecznego w Urzędzie Marszałkowskim Województwa Łódzkiego
KM RPO WŁ	Komitet Monitorujący Regionalny Program Operacyjny Województwa Łódzkiego na lata 2014-2020
KOP	Komisja Oceny Projektów
MF	Ministerstwo Finansów
MR	Ministerstwo Rozwoju
NIK	Najwyższa Izba Kontroli
Operacja	Używany w tekście zwrot „operacja” oznacza: projekt, umowę, przedsięwzięcie lub grupę projektów wybranych przez IZ RPO WŁ lub na jej odpowiedzialność, przyczyniający się do realizacji celów priorytetu lub priorytetów, do których się odnosi; w kontekście instrumentów finansowych operacja składa się z wkładów finansowych programu do instrumentów finansowych oraz z późniejszego wsparcia finansowego świadczonego przez te instrumenty finansowe
OFiP	Opis Funkcji i Procedur
OFSA PROW	System Informatyczny Programu Rozwoju Obszarów Wiejskich
PO	Program Operacyjny
PO PT	Program Operacyjny Pomoc Techniczna na lata 2014-2020
PO RYBY	Program Operacyjny „Rybnictwo i Morze”
Projekt	przedsięwzięcie zmierzające do osiągnięcia założonego celu określonego wskaźnikami, z określonym początkiem i końcem realizacji, zgłoszone do objęcia albo objęte współfinansowaniem UE jednego z funduszy strukturalnych albo Funduszu Spójności w ramach programu operacyjnego
PR	Departament Polityki Regionalnej w Urzędzie



	Marszałkowskim Województwa Łódzkiego
PT RPO WŁ	Pomoc Techniczna Regionalnego Programu Operacyjnego Województwa Łódzkiego na lata 2014-2020
PROW	Program Rozwoju Obszarów Wiejskich na lata 2014-2020
Rozporządzenie delegowane Komisji (UE) nr 480/2014	Rozporządzenie delegowane Komisji (UE) nr 480/2014 z dnia 3 marca 2014 r. uzupełniające rozporządzenie Parlamentu Europejskiego i Rady (UE) nr 1303/2013 ustanawiające wspólne przepisy dotyczące Europejskiego Funduszu Rozwoju Regionalnego, Europejskiego Funduszu Społecznego, Funduszu Spójności, Europejskiego Funduszu Rolnego na rzecz Rozwoju Obszarów Wiejskich oraz Europejskiego Funduszu Morskiego i Rybackiego oraz ustanawiające przepisy ogólne dotyczące Europejskiego Funduszu Rozwoju Regionalnego, Europejskiego Funduszu Społecznego, Funduszu Spójności i Europejskiego Funduszu Morskiego i Rybackiego
<i>rozporządzenie finansowe</i>	Rozporządzenie Parlamentu Europejskiego i Rady (UE, EURATOM) nr 966/2012 z dnia 25 października 2012 r. w sprawie zasad finansowych mających zastosowanie do budżetu ogólnego Unii oraz uchylające rozporządzenie Rady (WE, Euratom) nr 1605/2002
<i>rozporządzenie ogólne</i>	Rozporządzenie Parlamentu Europejskiego i Rady (UE) nr 1303/2013 z dnia 17 grudnia 2013 r. ustanawiające wspólne przepisy dotyczące Europejskiego Funduszu Rozwoju Regionalnego, Europejskiego Funduszu Społecznego, Funduszu Spójności, Europejskiego Funduszu Rolnego na rzecz Rozwoju Obszarów Wiejskich oraz Europejskiego Funduszu Morskiego i Rybackiego oraz ustanawiające przepisy ogólne dotyczące Europejskiego Funduszu Rozwoju Regionalnego, Europejskiego Funduszu Społecznego, Funduszu Spójności i Europejskiego Funduszu Morskiego i Rybackiego oraz uchylające rozporządzenie Rady (WE) nr 1083/2006
Rozporządzenie Parlamentu Europejskiego i Rady (UE) Nr 1301/2013	Rozporządzenie Parlamentu Europejskiego i Rady (UE) nr 1301/2013 z dnia 17 grudnia 2013 r. w sprawie Europejskiego Funduszu Rozwoju Regionalnego i przepisów szczególnych dotyczących celu „Inwestycje na rzecz wzrostu i zatrudnienia” oraz w sprawie uchylenia rozporządzenia (WE) nr 1080/2006
Rozporządzenie Parlamentu Europejskiego i	Rozporządzenie Parlamentu Europejskiego i Rady

Rady (UE) 1304/2013	(UE) nr 1304/2013 w sprawie Europejskiego Funduszu Społecznego i uchylające rozporządzenie Rady (WE) nr 1081/2006
Rozporządzenie wykonawcze Komisji (UE) nr 1011/2014	Rozporządzenia wykonawczego Komisji (UE) nr 1011/2014 z dnia 22 września 2014 r. ustanawiające szczegółowe przepisy wykonawcze do rozporządzenia Parlamentu Europejskiego i Rady (UE) nr 1303/2013 w odniesieniu do wzorów służących do przekazywania Komisji określonych informacji oraz szczegółowe przepisy dotyczące wymiany informacji między beneficjentami a instytucjami zarządzającymi, certyfikującymi, audytowymi i pośredniczącymi.
RP	Departament ds. Regionalnego Programu Operacyjnego w Urzędzie Marszałkowskim Województwa Łódzkiego
RPO	Regionalny Program Operacyjny
RPO WŁ, RPO WŁ 2014-2020	Regionalny Program Operacyjny Województwa Łódzkiego na lata 2014-2020
SFC 2014	System zarządzania funduszami w Unii Europejskiej w latach 2014-2020 (System for Fund management in the European Community Union 2014-2020)
SL2014	Aplikacja główna centralnego systemu teleinformatycznego
SŁOM	Stowarzyszenie Łódzki Obszar Metropolitalny
SRHD	Aplikacja raportująca centralnego systemu teleinformatycznego
SRŁOM	Strategia Rozwoju Łódzkiego Obszaru Metropolitalnego 2020+
SZIK	System Zarządzania i Kontroli
SZOOP RPO WŁ	Szczegółowy opis osi priorytetowych Regionalnego Programu Operacyjnego Województwa Łódzkiego na lata 2014-2020
SZT	System zarządzania tożsamością – aplikacja wspierająca zarządzanie procesami logowania w ramach centralnego systemu teleinformatycznego
UE	Unia Europejska
Umowa o dofinansowanie projektu	Dokument podpisany przez IZ RPO WŁ/IP RPO WŁ i Wnioskodawcę, określający zasady przekazywania środków finansowych oraz prawa i obowiązki stron. Ilekroć w OFiP jest mowa o umowie o dofinansowanie projektu, rozumie się przez to także decyzję o dofinansowaniu projektu.
UKS	Urząd Kontroli Skarbowej

UMWŁ	Urząd Marszałkowski Województwa Łódzkiego
UP	Programowanie Perspektywy Finansowej 2014-2020 – Umowa Partnerstwa
<i>ustawa o finansach publicznych</i>	Ustawa z dnia 27 sierpnia 2009 r. o finansach publicznych
<i>ustawa wdrożeniowa</i>	Ustawa z dnia 11 lipca 2014 r. o zasadach realizacji programów w zakresie polityki spójności finansowanych w perspektywie finansowej 2014-2020
WUP	Wojewódzki Urząd Pracy w Łodzi
ZIT	Zintegrowane Inwestycje Terytorialne
Związek ZIT	Stowarzyszenie Łódzki Obszar Metropolitalny
ZWŁ	Zarząd Województwa Łódzkiego

1. INFORMACJE OGÓLNE

1.1. Informacja przedkładana przez:

Państwo Członkowskie: Rzeczpospolita Polska
Nazwa programu i numer CCI: Regionalny Program Operacyjny Województwa Łódzkiego
na lata 2014-2020
2014PL16M2OP005

Punkt kontaktowy wraz z adresem e-mail oraz numerem faksu (instytucja odpowiedzialna za opis):

INSTYTUCJA ODPOWIEDZIALNA ZA OPIS	PUNKT KONTAKTOWY
Departament Polityki Regionalnej Urząd Marszałkowski Województwa Łódzkiego	Dyrektor Departamentu Dominik Patora Departament Polityki Regionalnej Urząd Marszałkowski Województwa Łódzkiego ul. Tuwima 22/26 90-002 Łódź tel.: +48 42 663 30 92 fax +48 42 663 30 94 e-mail: pr@lodzkie.pl

1.2. Dostarczone informacje przedstawiają stan faktyczny na dzień:

01/03/2016

1.3. Struktura systemu (ogólne informacje i schemat ilustrujący powiązania organizacyjne pomiędzy podmiotami należącymi do systemu zarządzania i kontroli):

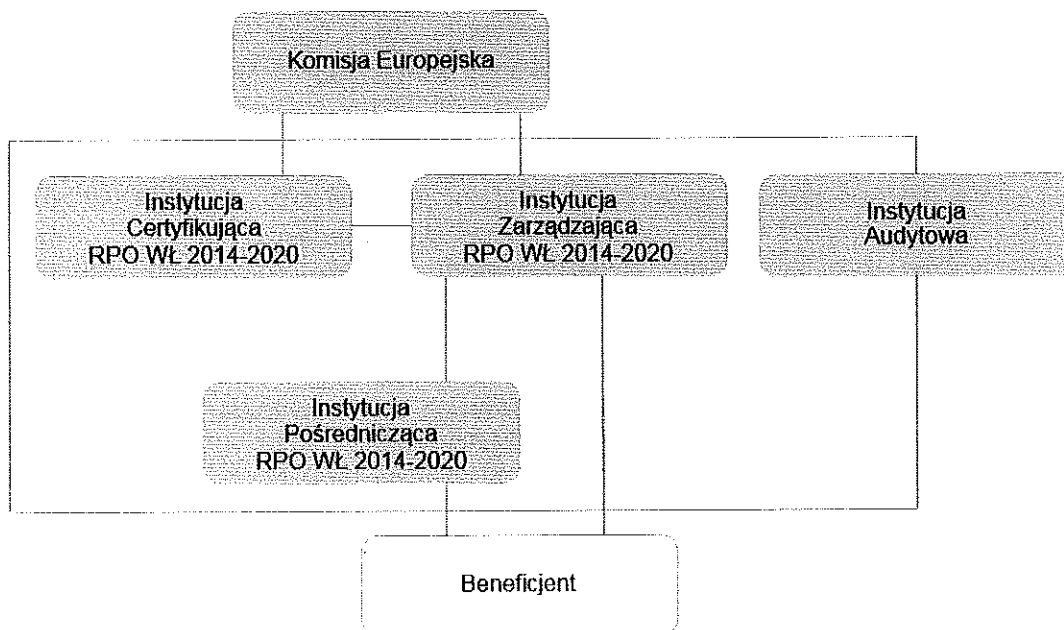

Institucja Koordynująca Umowę Partnerstwa (IK UP)

Departament Strategii Rozwoju w MR (DSR) odpowiada za wykonywanie przez ministra właściwego ds. rozwoju regionalnego funkcji Instytucji Koordynującej *Umowę Partnerstwa* oraz krajowe i regionalne programy operacyjne. Do zadań DSR należy m.in.:

- a) koordynację prowadzenia polityki rozwoju, w tym przygotowanie propozycji strategii rozwoju i koordynację realizacji ogólnorozwojowych strategii w skali europejskiej i krajowej, z uwzględnieniem wymiaru terytorialnego oraz koordynację procesu przygotowania i monitorowania zintegrowanych strategii rozwoju;
- b) koordynację strategiczną realizacji UP oraz programów operacyjnych, renegocjacje UP i koordynację renegocjacji zmian w programach operacyjnych;
- c) prowadzenie krajowej polityki regionalnej, przestrzennej i miejskiej, w tym przygotowanie propozycji i realizację krajowej strategii rozwoju regionalnego, koncepcji przestrzennego zagospodarowania kraju, strategii ponadregionalnych i polityki miejskiej;
- d) koordynację prac w ramach Rady UE oraz współpracy z KE i PE w zakresie polityki spójności i polityk z nią związanych, w tym kształtowanie i negocjacje kolejnych perspektyw finansowych UE w zakresie polityki spójności;
- e) koordynację zadań wynikających z udziału Polski w realizacji Strategii Europa 2020 w ramach Semestru Europejskiego, w tym przygotowanie i monitorowanie realizacji Krajowego Programu Reform oraz monitorowanie realizacji Zaleceń Rady UE dla Polski;
- f) realizację zadań wynikających z zarządzania polityką rozwoju przez system koordynacji strategicznej, tworzenie jednolitego systemu monitorowania i ewaluacji polityk publicznych;
- g) sporządzanie analiz, opracowań i raportów dotyczących polityki rozwoju i sytuacji społeczno-gospodarczej i przestrzennej Polski, w tym w zakresie trendów makroekonomicznych, handlu zagranicznego, polityki spójności i wymiaru terytorialnego polityki rozwoju;
- h) koordynację instrumentów rozwojowych na poziomie strategicznym w zakresie środków krajowych i UE;
- i) koordynację opracowania planu działalności Ministra na dany rok oraz sprawozdania z jego wykonania.

Departament Koordynacji Wdrażania Funduszy Unii Europejskiej w MR (DKF) odpowiada m.in. za wykonywanie zadań w zakresie koordynowania wdrażania funduszy strukturalnych w Polsce. Departament wykonuje zadania związane z wdrażaniem 16 RPO, w szczególności w zakresie monitoringu postępu finansowego i rzeczowego, pomocy publicznej oraz kontroli i audytu. Do zadań DKF należy m.in.:

- a) wykonywanie zadań w zakresie koordynacji wdrażania funduszy polityki spójności w Polsce, i w tym zakresie realizuje zadania wynikające z pełnienia przez Ministra funkcji Instytucji Koordynującej NSRO i Instytucji do spraw koordynacji wdrożeniowej UP;
- b) koordynację prac związanych z definiowaniem założeń biznesowych, sporządzaniem wymagań i ich weryfikacją w procesie testów akceptacyjnych, koordynację wdrożenia oraz administrowaniem na poziomie aplikacyjnym systemami informatycznymi KSI SIM1K 07-13 i CST;
- c) udostępnianie innym podmiotom danych osobowych w ramach zbioru pn. „Centralny system teleinformatyczny wspierający realizację programów operacyjnych”;
- d) zapewnienie obsługi prac Międzyresortowego Zespołu do spraw Funduszy UE;
- e) koordynację udziału przedstawicieli strony polskiej w Komitecie Koordynacyjnym Europejskich Funduszy Strukturalnych i Inwestycyjnych przy KE.

Institucja Koordynująca RPO (IK RPO)

DSR, do zadań którego w zakresie koordynacji działań IZ RPO należy w szczególności koordynacja zarządzania 16 RPO, w tym reprezentowanie ministra właściwego ds. rozwoju regionalnego jako Instytucji Koordynującej RPO w pracach komitetów monitorujących RPO, w zakresie realizacji 16 RPO oraz koordynacja przygotowania, negocjacji, realizacji i zmian kontraktu terytorialnego.

DKF, do zadań którego w zakresie koordynacji działań IZ RPO należy w szczególności prowadzenie bieżącego monitoringu postępu finansowego i rzeczowego 16 RPO, przygotowanie i aktualizacja programów pomocowych dla 16 RPO oraz wydawanie interpretacji w tym zakresie, jak również prowadzenie spraw z zakresu kontroli i audytu 16 RPO.

Institucja Zarządzająca

Zgodnie z art. 125 *rozporządzenia ogólnego* IZ odpowiada za zarządzanie RPO WŁ zgodnie z zasadą należytego zarządzania finansami. Pełni wiodącą rolę w systemie zarządzania i kontroli PO. Ponosi ona odpowiedzialność za skuteczne i efektywne wdrażanie PO oraz za przestrzeganie i stosowanie odpowiednich regulacji i zasad. Zgodnie z art. 10 ust. 1 *ustawy wdrożeniowej* IZ może powierzyć część swoich kompetencji instytucjom pośredniczącym. Ponosi jednak całkowitą odpowiedzialność za prawidłowość realizacji powierzonych zadań, kontroluje także sposób ich wykonania oraz skuteczność, w ramach kontroli systemowej.

Institucja Pośrednicząca

Zgodnie z art. 2 pkt 18 *rozporządzenia ogólnego* IP to każdy podmiot publiczny lub prywatny, za którego działalność odpowiedzialność ponosi IZ lub IC bądź podmiot wykonujący obowiązki w imieniu takiej instytucji, w odniesieniu do beneficjentów realizujących operacje.

Zgodnie z art. 10 ust. 1 *ustawy wdrożeniowej* IZ może powierzyć instytucji pośredniczącej w drodze porozumienia albo umowy, zadania związane z realizacją regionalnego programu operacyjnego.

IP RPO WŁ zostały wyznaczone zgodnie z ww. podstawą prawną i ich rolę pełnią: Wojewódzki Urząd Pracy w Łodzi, Centrum Obsługi Przedsiębiorcy oraz Stowarzyszenie Łódzki Obszar Metropolitalny.

Institucja Audytowa

IA została wyznaczona zgodnie z art. 123 ust. 4 *rozporządzenia ogólnego*. Jej rolę pełni Departament Ochrony Interesów Finansowych Unii Europejskiej, umiejscowiony w MF. Departament odpowiada za realizację zadań GIKS w zakresie audytu i kontroli środków pochodzących z budżetu Unii Europejskiej oraz niepodlegających zwrotowi środków z pomocy udzielonej przez państwa członkowskie EFTA. Odpowiada za kontrolę prawidłowości przekazywania środków własnych do budżetu Unii Europejskiej. Obsługuje zadania Pełnomocnika Rządu do Spraw Zwalczenia Nieprawidłowości Finansowych na Szkodę Rzeczypospolitej Polskiej lub Unii Europejskiej. IA prowadzi niezależne audyty OFIP PO.

Institucja Certyfikująca

IC RPO WŁ została wyznaczona zgodnie z art. 123 ust. 2 i 3 *rozporządzenia ogólnego*. Na podstawie art. 9 ust. 2 pkt 6 *ustawy wdrożeniowej*, rolę IC RPO WŁ dla RPO WŁ pełni ZWŁ.

Komitet Monitorujący

Realizacja RPO WŁ podlega monitorowaniu przez KM RPO WŁ.

KM RPO WŁ został powołany zgodnie z art. 14 ust. 2 pkt 2 *ustawy wdrożeniowej*, Uchwałą Nr 208/15 ZWŁ z dnia 3 marca 2015 r. Tym samym wypełniony został obowiązek wynikający z art. 47 ust. 1 *rozporządzenia ogólnego* powołania KM RPO WŁ w ciągu 3 miesięcy od daty powiadomienia strony polskiej o decyzji KE zatwierdzającej RPO WŁ.

W skład KM RPO WŁ wchodzi przedstawiciele strony samorządowej, rządowej, przedstawiciele partnerów społeczno-gospodarczych, w tym organizacji związkowych, organizacji pracodawców, środowiska naukowego, izby gospodarczej i organizacji pozarządowych.

Do głównych funkcji KM RPO WŁ należy m.in. zatwierdzenie kryteriów wyboru projektów i ewentualnych zmian kryteriów, analizowanie postępów w zakresie osiągania celów programu operacyjnego, rozpatrywanie informacji o postępach w realizacji strategii komunikacji oraz realizacji planu ewaluacji.

Zgodnie z art. 110 *rozporządzenia ogólnego* KM RPO WŁ rozpatruje w szczególności:

- a) wszelkie kwestie, które mają wpływ na wykonanie programu operacyjnego;
- b) postępy w realizacji planu ewaluacji oraz wykorzystanie wyników ewaluacji;
- c) realizację strategii komunikacji;
- d) wdrażanie dużych projektów;
- e) działania mające na celu promowanie równouprawnienia płci, równych szans i niedyskryminacji, w tym dostępności dla osób z niepełnosprawnościami;
- f) przedsięwzięcia mające na celu promowanie zrównoważonego rozwoju;
- g) w przypadku gdy mające zastosowanie warunki wstępne nie są spełnione w dniu przedłożenia umowy partnerstwa oraz programu operacyjnego – postęp w zakresie przedsięwzięć służących spełnieniu mających zastosowanie warunków wstępnych;
- h) instrumenty finansowe.

Ponadto, KM RPO WŁ zatwierdza:

- a) metodykę i kryteria wyboru operacji;
- b) roczne i końcowe sprawozdania z wdrażania;
- c) plan ewaluacji dla RPO WŁ i wszelkie zmiany planu ewaluacji;
- d) strategię komunikacji dla danego RPO WŁ i wszelkie zmiany tej strategii;
- e) wszelkie propozycje IZ dotyczące zmian RPO WŁ.

1.3.1. Instytucja Zarządzająca

INSTYTUCJA ZARZĄDZAJĄCA	PUNKT KONTAKTOWY
<p>ZARZĄD WOJEWÓDZTWA ŁÓDZKIEGO URZĄD MARSZAŁKOWSKI WOJEWÓDZTWA ŁÓDZKIEGO DEPARTAMENT POLITYKI REGIONALNEJ</p>	<p><i>Dyrektor Dominik Patora</i> <i>ul. Tuwima 22/26</i> <i>90-002 Łódź</i> <i>tel.: +48 42 663 30 92</i> <i>fax +48 42 663 30 94</i> <i>e-mail: pr@lodzkie.pl</i></p>
<p>ZARZĄD WOJEWÓDZTWA ŁÓDZKIEGO URZĄD MARSZAŁKOWSKI WOJEWÓDZTWA ŁÓDZKIEGO DEPARTAMENT DS. REGIONALNEGO PROGRAMU OPERACYJNEGO</p>	<p><i>Dyrektor Maja Reszka</i> <i>ul. Traugutta 21/23</i> <i>90-113 Łódź</i> <i>tel.: +48 42 663 30 64</i> <i>fax +48 42 663 30 54</i> <i>e-mail: rpo@lodzkie.pl</i></p>
<p>ZARZĄD WOJEWÓDZTWA ŁÓDZKIEGO URZĄD MARSZAŁKOWSKI WOJEWÓDZTWA ŁÓDZKIEGO DEPARTAMENT EUROPEJSKIEGO FUNDUSZU SPOŁECZNEGO</p>	<p><i>p.o. Dyrektora Zbigniew Gwadera</i> <i>ul. Traugutta 21/23</i> <i>90-113 Łódź</i> <i>tel. +48 42 663 30 80</i> <i>fax +48 42 663 30 82</i> <i>e-mail: efs@lodzkie.pl</i></p>
<p>ZARZĄD WOJEWÓDZTWA ŁÓDZKIEGO URZĄD MARSZAŁKOWSKI WOJEWÓDZTWA ŁÓDZKIEGO DEPARTAMENT FINANSÓW</p>	<p><i>Skarbnik Województwa Jadwiga Kawecka</i> <i>Al. Piłsudskiego 8</i> <i>90-051 Łódź</i> <i>tel.: +48 42 663 35 01</i> <i>fax +48 42 663 35 02</i> <i>e-mail: fm.info@lodzkie.pl</i></p>

Instytucja Zarządzająca dodatkowo pełni funkcję Instytucji Certyfikującej, zgodnie z art. 123 ust. 3 rozporządzenia ogólnego.



1.3.2. Instytucja Certyfikująca

INSTYTUCJA CERTYFIKUJĄCA	PUNKT KONTAKTOWY
ZARZĄD WOJEWÓDZTWA ŁÓDZKIEGO URZĄD MARSZAŁKOWSKI WOJEWÓDZTWA ŁÓDZKIEGO DEPARTAMENT POLITYKI REGIONALNEJ WYDZIAŁ CERTYFIKACJI	<i>Dyrektor Dominik Patora</i> <i>ul. Tuwima 22/26</i> <i>90-002 Łódź</i> <i>tel.: +48 42 663 30 92</i> <i>fax +48 42 663 30 94</i> <i>e-mail: pr@lodzkie.pl</i>

1.3.3. Instytucje Pośredniczące

INSTYTUCJA POŚREDNICZĄCA	PUNKT KONTAKTOWY
CENTRUM OBSŁUGI PRZEDSIĘBIORCY	<i>Dyrektor Maciej Kokotek</i> <i>ul. Moniuszki 7/9</i> <i>90-101 Łódź</i> <i>tel. +48 42 230 15 50</i> <i>fax +48 42 230 15 51</i> <i>e-mail: cop@cop.lodzkie.pl</i>

INSTYTUCJA POŚREDNICZĄCA	PUNKT KONTAKTOWY
WOJEWÓDZKI URZĄD PRACY W ŁÓDZI	<i>Dyrektor Andrzej Kaczorowski</i> <i>ul. Wólczańska 49</i> <i>90-608 Łódź</i> <i>tel. +48 42 632 01 12</i> <i>+48 42 633 44 52</i> <i>fax +48 42 633 49 09</i> <i>e-mail: lowu@praca.gov.pl</i>

INSTYTUCJA POŚREDNICZĄCA	PUNKT KONTAKTOWY
ZWIĄZEK ZIT – STOWARZYSZENIE ŁÓDZKI OBSZAR METROPOLITALNY	Dyrektor Biura Stowarzyszenia Łódzki Obszar Metropolitalny Karolina Włodarska Al. Kościuszki 59/61 (VI p.) 90-514 Łódź tel. +48 42 233 54 90 fax. +48 42 233 54 97 e-mail: biuro@lom.lodz.pl

1.3.4. Instytucja Audytowa

INSTYTUCJA AUDYTOWA	PUNKT KONTAKTOWY
GENERALNY INSPEKTOR KONTROLI SKARBOWEJ MINISTERSTWO FINANSÓW DEPARTAMENT OCHRONY INTERESÓW FINANSOWYCH UNII EUROPEJSKIEJ	Dyrektor Krzysztof Faryna ul. Świętokrzyska 12 00-916 Warszawa tel. +48 22 694 32 82 fax +48 22 694 51 52 e-mail: Sekretariat.DO@mf.gov.pl

Art. 123 ust. 5 rozporządzenia ogólnego nie ma zastosowania.

2. INSTYTUCJA ZARZĄDZAJĄCA

2.1. Instytucja zarządzająca i jej główne funkcje

2.1.1. Status instytucji zarządzającej (krajowa, regionalna lub lokalna instytucja publiczna lub prywatna) oraz nazwa organu, w którego skład wchodzi.

Zgodnie z art. 9 ust. 1 pkt 2 ustawy wdrożeniowej, IZ RPO WŁ jest Zarząd Województwa Łódzkiego, który wykonuje swoje zadania za pośrednictwem odpowiednich komórek organizacyjnych Urzędu Marszałkowskiego Województwa Łódzkiego: Departamentu Polityki Regionalnej, Departamentu ds. Regionalnego Programu Operacyjnego, Departamentu Europejskiego Funduszu Społecznego oraz Departamentu Finansów. W razie potrzeby, w toku realizacji RPO WŁ istnieje możliwość przekazania wykonywania zadań IZ RPO WŁ także innym komórkom organizacyjnym UMWŁ.

Funkcje IZ RPO WŁ określone zostały w:

- a) rozporządzeniu ogólnym;
- b) ustawie wdrożeniowej;

- c) RPO WŁ;
- d) Regulaminie Organizacyjnym UM WŁ.

2.1.2. Wyszczególnienie funkcji i zadań pełnionych bezpośrednio przez instytucję zarządzającą.

IZ RPO WŁ jest odpowiedzialna m. in. za zarządzanie RPO WŁ zgodnie z zasadą należytego zarządzania finansami, przygotowanie SZOOP RPO WŁ z uwzględnieniem odpowiednich wytycznych MR oraz opracowywanie w razie potrzeby propozycji jego zmian. IZ RPO WŁ może tworzyć własne dokumenty, np. w formie wytycznych, zasad, decyzji, interpretacji, oświadczeń. Ponadto, zgodnie z *ustawą wdrożeniową*, do zadań IZ RPO WŁ należy pełnienie funkcji IC RPO WŁ, o której mowa w art. 123 ust. 3 *rozporządzenia ogólnego*.

Do szczegółowych zadań IZ RPO WŁ należy m. in.:

Zarządzanie RPO WŁ

- a) określenie systemu realizacji RPO WŁ;
- b) przygotowanie SZOOP RPO WŁ oraz jego zmian;
- c) opracowanie, w razie potrzeby, propozycji zmian w RPO WŁ i jego aktualizacja;
- d) powołanie KM RPO WŁ;
- e) przygotowanie i przekazanie KM RPO WŁ do zatwierdzenia propozycji kryteriów wyboru projektów oraz propozycji ich zmian;
- f) przygotowanie rocznych planów działań o charakterze wykonawczym;
- g) wspieranie prac KM RPO WŁ i dostarczanie mu informacji wymaganych do wykonywania jego zadań, w szczególności danych dotyczących postępów programu operacyjnego w osiąganiu celów, danych finansowych i danych odnoszących się do wskaźników i celów pośrednich;
- h) opracowywanie i przedkładanie KE rocznych i końcowego sprawozdania z realizacji RPO WŁ, po ich uprzednim zatwierdzeniu przez KM RPO WŁ;
- i) udostępnianie Instytucjom Pośredniczącym oraz beneficjentom informacji, które są istotne odpowiednio dla wykonywania ich zadań i wdrażania operacji;
- j) zapewnienie dostępu do systemu elektronicznej rejestracji i przechowywania danych dotyczących każdej operacji, które są niezbędne do monitorowania, ewaluacji i zarządzania finansowego, weryfikacji i audytu, w tym danych dotyczących poszczególnych uczestników operacji, w stosownych przypadkach oraz zapewnienie, aby te dane były gromadzone, wprowadzane do systemu i tam przechowywane, a dane na temat wskaźników były podzielone według płci w przypadkach wymaganych na podstawie załączników I i II do Rozporządzenia Parlamentu Europejskiego i Rady (UE) Nr 1304/2013;
- k) zapewnienie aktualności i poprawności danych służących do monitorowania realizacji RPO WŁ.

Wybór projektu

- a) sporządzanie i stosowanie odpowiednich kryteriów oraz procedur wyboru projektów, które:

- i. zapewniają, że projekty przyczynią się do osiągnięcia celów szczegółowych i rezultatów odpowiednich priorytetów;
 - ii. są niedyskryminacyjne i przejrzyste;
 - iii. uwzględniają ogólne zasady ustanowione w art. 7 i w art. 8 *rozporządzenia ogólnego*;
- b) konsultowanie kryteriów przy ich opracowywaniu z właściwymi ciałami koordynacyjnymi powołanymi ze względu na postanowienia UP lub RPO WŁ;
- c) zamieszczanie na stronie internetowej IZ RPO WŁ oraz na portalu Funduszy Europejskich do dnia 30 listopada każdego roku harmonogramu naborów wniosków o dofinansowanie w trybie konkursowym, których przeprowadzenie planowane jest na kolejny rok kalendarzowy;
- d) w stosownych przypadkach opracowanie trybu zgłaszania oraz przyjmowania zgłoszeń projektów w trybie pozakonkursowym;
- e) zidentyfikowanie projektu pozakonkursowego, o którym mowa w odpowiednich wytycznych horyzontalnych wydanych przez ministra właściwego do spraw rozwoju regionalnego na podstawie art. 4 ust. 2 pkt 3 *ustawy wdrożeniowej*, oraz zapewnienie wpisania tego projektu do wykazu stanowiącego załącznik do SZOOP RPO WŁ;
- f) wyznaczenie ekspertów do udziału w wyborze projektów do dofinansowania oraz prowadzenie wykazu kandydatów na ekspertów;
- g) przeprowadzanie oceny projektów służących realizacji Strategii ZIT, zgłoszonych do objęcia współfinansowaniem w ramach RPO WŁ w trybie pozakonkursowym, z zastrzeżeniem uprzedniej weryfikacji przez Związek ZIT spełniania przez projekt kryteriów dotyczących jego zgodności ze Strategią ZIT;
- h) przeprowadzanie oceny projektów służących realizacji Strategii ZIT, zgłoszonych do objęcia współfinansowaniem w ramach RPO WŁ w trybie konkursowym, z zastrzeżeniem następczej weryfikacji przez Związek ZIT stopnia spełniania przez projekt kryteriów dotyczących jego zgodności ze Strategią ZIT;
- i) zapewnienie, aby wybrana operacja wchodziła w zakres funduszu lub funduszy polityki spójności oraz aby mogła być przypisana do kategorii interwencji;
- j) zapewnienie, aby beneficjent otrzymał dokument określający warunki wsparcia dla każdej operacji, w tym szczegółowe wymagania dotyczące produktów lub usług, które mają być dostarczone w ramach operacji, plan finansowy oraz termin realizacji oraz upewnienie się przed zatwierdzeniem operacji, że beneficjent dysponuje administracyjną, finansową i operacyjną zdolnością do spełnienia warunków, o których mowa powyżej;
- k) upewnienie się, jeżeli operacja rozpoczęła się przed dniem złożenia wniosku o dofinansowanie do IZ RPO WŁ, że w tym okresie przestrzegano obowiązujących przepisów prawa dotyczących danej operacji;
- l) zapewnienie, aby operacje wybrane do dofinansowania z funduszy nie obejmowały przedsięwzięć będących częścią operacji, które zostały objęte lub powinny być zostać objęte procedurą odzyskiwania zgodnie z art. 71 *rozporządzenia ogólnego* w następstwie przeniesienia działalności produkcyjnej poza obszar objęty programem;
- m) określanie kategorii interwencji środków, do których przypisane są wydatki związane z operacją;
- n) wybór do dofinansowania projektów w oparciu o zatwierdzone przez KM RPO WŁ kryteria wyboru projektów;
- o) zawieranie z wnioskodawcami umów o dofinansowanie projektu lub podejmowanie decyzji o dofinansowaniu projektu.

Zarządzanie finansowe i kontrola:

- a) kontrolowanie, czy dofinansowane produkty i usługi zostały dostarczone, czy wydatki deklarowane przez beneficjentów zostały zapłacone oraz, czy spełniają one obowiązujące przepisy prawa, wymagania RPO WŁ oraz warunki wsparcia operacji;
- b) zapewnienie, aby beneficjenci uczestniczący we wdrażaniu operacji, których koszty rozliczane są na podstawie faktycznie poniesionych kosztów kwalifikowalnych, prowadzili oddzielny system księgowości lub korzystali z odpowiedniego kodu księgowego dla wszystkich transakcji związanych z operacją;
- c) zapewnienie, aby w postanowieniach umowy o dofinansowanie projektu zawartej z beneficjentem, znalazł się zapis zobowiązujący beneficjenta do stosowania odpowiednich wytycznych horyzontalnych wydanych przez ministra właściwego do spraw rozwoju regionalnego na podstawie art. 4 ust. 2 pkt 3 *ustawy wdrożeniowej* lub odpowiednich wytycznych programowych (o ile zostały opracowane) wydanych przez IZ RPO WŁ na podstawie art. 7 ust. 1 *ustawy wdrożeniowej*;
- d) wprowadzenie skutecznych i proporcjonalnych środków zwalczania nadużyć finansowych, uwzględniając stwierdzone rodzaje ryzyka;
- e) wybieranie podmiotów mających wdrażać instrumenty finansowe z uwzględnieniem minimalnych wymogów i kryteriów określonych w art. 7 Rozporządzenie delegowane Komisji (UE) nr 480/2014;
- f) zapewnianie wkładu finansowego na rzecz określonych instrumentów finansowych, zgodnie z art. 38 *rozporządzenia ogólnego*;
- g) ustanowienie procedur zapewniających przechowywanie, zgodnie z wymogami art. 72 lit. g) *rozporządzenia ogólnego* wszystkich dokumentów dotyczących wydatków i audytów wymaganych do zapewnienia właściwej ścieżki audytu;
- h) sporządzanie deklaracji zarządczej i rocznego podsumowania o których mowa w art. 59 ust. 5 lit. a) i b) *rozporządzenia finansowego*;
- i) prowadzenie kontroli realizacji RPO WŁ, w tym weryfikacji administracyjnej w odniesieniu do każdego złożonego przez beneficjentów wniosku o refundację/ rozliczenie wydatków oraz kontroli operacji na miejscu. Kontrole poszczególnych operacji na miejscu mogą być przeprowadzane metodą badania próby;
- j) zapewnienie, aby beneficjent otrzymał całkowitą należną kwotę kwalifikowalnych wydatków publicznych zgodnie z art. 132 *rozporządzenia ogólnego*;
- k) ustalanie i nakładanie korekt finansowych; odnotowywanie korekt finansowych w zestawieniu wydatków dla roku obrachunkowego, w którym podjęto decyzję o anulowaniu całości lub części wkładu publicznego;
- l) odzyskiwanie kwot podlegających zwrotowi, w szczególności kwot związanych z nałożeniem korekt finansowych, na zasadach określonych w ustawie z dnia 27 sierpnia 2009 r. *o finansach publicznych* lub w umowie o dofinansowanie projektu;
- m) zapewnienie udostępnienia KE i ETO wszystkich dokumentów dotyczących wydatku wspieranego z RPO WŁ na żądanie wspomnianych instytucji przez okres dwóch lat od dnia 31 grudnia następującego po złożeniu zestawienia wydatków, w którym ujęto ostateczne wydatki dotyczące zakończonej operacji, zgodnie z art. 140 ust. 1 *rozporządzenia ogólnego*.
- n) przesyłanie do KE specjalnych sprawozdań dotyczących operacji obejmujących instrumenty finansowe w postaci załącznika do rocznego sprawozdania z wdrażania;
- o) określenie w wytycznych programowych lub umowie o dofinansowanie warunków i procedur dokumentowania wydatków, o których mowa w odpowiednich wytycznych horyzontalnych

wydaných przez ministra właściwego do spraw rozwoju regionalnego na podstawie art. 4 ust. 2 pkt 3 *ustawy wdrożeniowej* oraz innych rodzajów wydatków, o których nie ma mowy w wytycznych horyzontalnych, a które pojawią się w związku z realizowanymi w ramach RPO WŁ projektami;

- p) zapewnienie, aby podpisanie umowy o dofinansowanie z beneficjentem, który zaliczył VAT do wydatków kwalifikowalnych było uwarunkowane podpisaniem „Oświadczenia o kwalifikowalności VAT” stanowiącego załącznik do zawieranej z beneficjentem umowy o dofinansowanie,
- q) sporządzanie deklaracji wydatków i przekazywanie do IC RPO WŁ;
- r) weryfikacja deklaracji wydatków złożonych przez IP RPO WŁ oraz nadzór nad IP RPO WŁ.

Monitoring, sprawozdawczość i ewaluacja:

- a) kierowanie pracą KM RPO WŁ oraz dostarczanie mu wymaganej dokumentacji w celu umożliwienia monitorowania jakościowej realizacji RPO WŁ w świetle jego szczegółowych celów;
- b) opracowywanie i przedkładanie KE rocznych i końcowego sprawozdania z realizacji RPO WŁ, po ich uprzednim zatwierdzeniu przez KM RPO WŁ;
- c) sporządzenie planu ewaluacji oraz zapewnienie podczas okresu programowania, aby ewaluacje zostały przeprowadzone, w tym ewaluacje w celu analizy skuteczności, efektywności i wpływu SZOOP RPO WŁ na podstawie planu ewaluacji, oraz by każda ewaluacja podlegała odpowiednim działaniom następczym, zgodnie z przepisami dotyczącymi poszczególnych funduszy. Co najmniej raz podczas okresu programowania ewaluacja obejmuje analizę sposobu, w jaki wsparcie z EFSI przyczyniło się do osiągnięcia celów każdego priorytetu. Wszystkie ewaluacje powinny być rozpatrywane przez KM RPO WŁ i przesłane do KE;
- d) zapewnienie prawidłowego przebiegu procesu sprawozdawczości;
- e) zapewnienie właściwego pod względem formy delegowania obowiązków w zakresie sprawozdawczości;
- f) zagwarantowanie, że sprawozdawczość w ramach RPO WŁ opiera się na informacjach uzyskiwanych od wszystkich podmiotów zaangażowanych w realizację RPO WŁ;
- g) sporządzanie kompletnych informacji kwartalnych, sprawozdań rocznych i końcowych; terminowe przekazanie sprawozdań okresowych, rocznych i końcowych do wiadomości IK UP, zgodnie z zapisami odpowiednich wytycznych horyzontalnych wydanych przez ministra właściwego do spraw rozwoju regionalnego na podstawie art. 4 ust. 2 pkt 3 *ustawy wdrożeniowej*;
- h) zapewnianie wiarygodności i zgodności ze stanem faktycznym danych dotyczących instrumentów finansowych wdrażanych w ramach RPO WŁ;
- i) przekazanie KE informacji, zgodnie z Modelem przekazywania sprawozdań z wdrażania instrumentów finansowych, stanowiącym *Załącznik I* do Rozporządzenia wykonawczego Komisji (UE) nr 821/2014 z dnia 28 lipca 2014 r. *ustanawiające zasady stosowania rozporządzenia Parlamentu Europejskiego i Rady (UE) nr 1303/2013 w zakresie szczegółowych uregulowań dotyczących transferu wkładów z programów i zarządzania nimi, przekazywania sprawozdań z wdrażania instrumentów finansowych, charakterystyki technicznej działań informacyjnych i komunikacyjnych w odniesieniu do operacji oraz systemu rejestracji i przechowywania danych* i z zapisami określonymi w odpowiednich wytycznych

horyzontalnych wydanych przez ministra właściwego do spraw rozwoju regionalnego na podstawie art. 4 ust. 2 pkt 3 *ustawy wdrożeniowej*;

- j) monitorowanie postępów w realizacji RPO WŁ, stopnia osiągnięcia celów oraz ewaluacja RPO WŁ;
- k) zobowiązanie beneficjenta w umowie o dofinansowanie projektu, zgodnie z zatwierdzonym wnioskiem o dofinansowanie, do osiągnięcia lub zachowania wskaźników produktu lub rezultatu, których nieosiągnięcie lub niezachowanie może oznaczać nieprawidłowość i skutkować nałożeniem korekty finansowej;
- l) określenie w wytycznych programowych lub umowie o dofinansowanie sposobu weryfikacji i metody zatwierdzania stopnia osiągnięcia wskaźników postępu rzeczowego i finansowego w ramach RPO WŁ;
- m) bieżące monitorowanie realizacji wartości dla ram wykonania i reagowanie na bieżąco na zjawiska, które mogą mieć wpływ na realizację założonych wartości, jak również dokonywanie odpowiednich korekt celów pośrednich i końcowych po przeprowadzeniu stosownych analiz;
- n) przekazanie KE do dnia 31 grudnia 2022 r. sprawozdania zawierającego podsumowanie wyników ewaluacji przeprowadzonych podczas okresu programowania i głównych produktów oraz rezultatów RPO WŁ, wraz z omówieniem przekazanych informacji;
- o) zapewnienie pomiarów wskaźników rezultatu długoterminowego, dla których źródłem jest badanie ewaluacyjne oraz pomiar wskaźników specyficznych dla RPO WŁ (szczegółowe zadania IZ RPO związane z pomiarem wskaźników są określone w odpowiednich wytycznych horyzontalnych wydanych przez ministra właściwego do spraw rozwoju regionalnego na podstawie art. 4 ust. 2 pkt 3 *ustawy wdrożeniowej*);
- p) przeprowadzenie badania lub badań ewaluacyjnych, których efektem będzie oszacowanie uzyskanych wartości wskaźników postępu rzeczowego i finansowego, co najmniej cztery razy w okresie programowania – o ile nie wskazano inaczej w przypadku konkretnych wskaźników;
- q) ewentualne ustalenie i monitorowanie dodatkowych wskaźników dla RPO WŁ;
- r) ustalenie wartości docelowych na 2023 r. dla wskaźników określonych w RPO WŁ lub SZOOP RPO WŁ. Wartości docelowych nie ustala się w odniesieniu do wskaźników, o których mowa w art. 96 ust. 2 lit. c pkt (iv) *rozporządzenia ogólnego* oraz w art. 5 ust. 1 *Rozporządzenia Parlamentu Europejskiego i Rady (UE) nr 1304/2013*;
- s) sporządzanie raportów o nieprawidłowościach oraz informacji o nieprawidłowościach niepodlegających raportowaniu do KE na podstawie odpowiednich wytycznych horyzontalnych wydanych przez ministra właściwego do spraw rozwoju regionalnego na podstawie art. 4 ust. 2 pkt 3 *ustawy wdrożeniowej*;
- t) monitorowanie dochodowości i trwałości projektów.

Informacja i promocja:

- a) opracowanie Strategii Komunikacji Regionalnego Programu Operacyjnego Województwa Łódzkiego na lata 2014 – 2020 (art. 116 *rozporządzenia ogólnego*);
- b) informowanie potencjalnych beneficjentów o możliwościach finansowania w ramach RPO WŁ;
- c) upowszechnianie wśród obywateli UE roli i osiągnięć polityki spójności i funduszy polityki spójności przez działania informacyjne i komunikacyjne na temat rezultatów i oddziaływania umowy partnerstwa, programów operacyjnych i operacji;

- d) zapewnienie przejrzystości dotyczącej wsparcia z funduszy polityki spójności – w tym celu IZ RPO WŁ prowadzi wykaz operacji, w ramach RPO WŁ, w formie arkusza kalkulacyjnego, który umożliwia sortowanie danych, ich przeszukiwanie, wyciąganie, porównywanie i łatwe publikowanie w internecie, na przykład w formacie CSV lub XML;
- e) zachęcanie do wykorzystywania wykazu operacji, o którym mowa w lit. d) przez sektor prywatny, społeczeństwo obywatelskie lub krajową administrację publiczną, poprzez jasne opublikowanie przepisów dotyczących wydawania licencji, na mocy których dane zawarte w ww. wykazie mogą być zamieszczane na stronie internetowej;
- f) aktualizacja wykazu operacji, o którym mowa w lit. d), co najmniej raz na sześć miesięcy;
- g) przedłożenie Strategii Komunikacji Regionalnego Programu Operacyjnego Województwa Łódzkiego na lata 2014 – 2020 do zatwierdzenia KM RPO WŁ, zgodnie z art. 110 ust. 2 lit. d) *rozporządzenia ogólnego*, nie później niż 6 miesięcy po przyjęciu RPO WŁ;
- h) w razie konieczności dokonywanie zmian Strategii Komunikacji Regionalnego Programu Operacyjnego Województwa Łódzkiego na lata 2014 – 2020 podczas okresu programowania IZ RPO WŁ przedkłada KM RPO WŁ do zatwierdzenia zmienioną strategię komunikacji zgodnie z art. 110 ust. 2 lit. d) *rozporządzenia ogólnego*;
- i) informowanie KM RPO WŁ co najmniej raz w roku o postępach w realizacji Strategii Komunikacji Regionalnego Programu Operacyjnego Województwa Łódzkiego na lata 2014 – 2020 i o dokonanej przez IZ RPO WŁ analizie wyników tej strategii, jak również o planowanych działaniach informacyjnych i komunikacyjnych, które mają zostać przeprowadzone w następnym roku;

Szczegółowe zasady dotyczące działań informacyjnych i komunikacyjnych dla opinii publicznej oraz działań informacyjnych dla wnioskodawców i beneficjentów określono w *Załączniku XII do rozporządzenia ogólnego*.

Pełnienie funkcji IC RPO WŁ

Zgodnie z art. 9 ust. 2 pkt 6 *ustawy wdrożeniowej*, do zadań IZ RPO WŁ należy pełnienie funkcji IC RPO WŁ, o której mowa w art. 123 ust. 3 *rozporządzenia ogólnego*.

ZWŁ pełni funkcje IC RPO WŁ poprzez wyodrębniony w ramach PR Wydział Certyfikacji. Do zakresu jego kompetencji należy obszar działań związanych z procesem certyfikacji, co zapewnia wyraźny podział i rozłączność funkcji IZ RPO WŁ oraz IC RPO WŁ.

Funkcje IC RPO WŁ określone zostały w:

- a) *rozporządzeniu ogólnym*;
- b) RPO WŁ;
- c) Regulaminie Organizacyjnym UMWŁ;
- d) odpowiednich wytycznych horyzontalnych w zakresie certyfikacji wydanych przez ministra właściwego do spraw rozwoju regionalnego na podstawie art. 4 ust. 2 pkt 3 *ustawy wdrożeniowej*.

IC RPO WŁ jest odpowiedzialna m.in. za: sporządzanie i przekazywanie KE wniosków o płatność, a także sporządzanie zestawień wydatków wraz z poświadczeniem kompletności, rzetelności

i prawdziwości przedłożonych sprawozdań finansowych oraz tego, że wydatki ujęte w zestawieniu są zgodne z obowiązującymi przepisami prawa unijnego i krajowego.

Szczegółowe zadania IC RPO WŁ zostały określone w części 3.1.2.

W celu zachowania rozdzielności funkcji IZ RPO WŁ i IC RPO WŁ w ramach struktur IZ RPO WŁ osoby biorące udział w procesie certyfikacji (w szczególności sporządzająca, weryfikująca i zatwierdzająca wnioski o płatność do KE oraz zestawienia wydatków) nie mogą realizować zadań związanych z:

- a) weryfikacją wniosków o dofinansowanie oraz wyborem projektów o dofinansowania;
- b) procesem zawierania i rozwiązywania umów o dofinansowanie;
- c) weryfikacją wydatków poniesionych w ramach realizowanych projektów i wykazanych we wnioskach o płatność złożonych przez beneficjentów, w tym również instytucje systemu wdrażania RPO WŁ w ramach realizowanych projektów własnych i pomocy technicznej;
- d) przeprowadzaniem kontroli, o której mowa w art. 22 *ustawy wdrożeniowej*;
- e) wydawaniem decyzji o umorzeniu w całości lub w części oraz o odroczeniu lub rozłożeniu na raty spłaty należności wynikających z obowiązku zwrotu środków, decyzji o zapłacie odsetek lub decyzji o zwrocie środków, o których mowa odpowiednio w art. 61, 189, 207 *ustawy o finansach publicznych*.

System zastępstw personalnych ustanowionych w ramach IZ RPO WŁ uwzględnia powyższe warunki.

Z uwagi na fakt, iż IZ RPO WŁ pełni dodatkowo funkcję IC RPO WŁ, w strukturze UMWŁ, za pośrednictwem którego obie instytucje wykonują swoje zadania, została utworzona odrębna wewnętrzna komórka organizacyjna celem realizacji zadań wyłącznie przypisanych IC RPO WŁ. W UMWŁ został zastosowany model zaproponowany przez ministra właściwego do spraw rozwoju regionalnego, w którym komórka pełniąca funkcje IC RPO WŁ podlega bezpośrednio Dyrektorowi komórki organizacyjnej urzędu pełniącej rolę IZ RPO WŁ, przy czym Dyrektor nie pełni bezpośredniego nadzoru nad komórkami realizującymi zadania związane z:

- a) wyborem projektów do dofinansowania;
- b) procesem zawierania i rozwiązywania umów o dofinansowanie;
- c) weryfikacją wydatków poniesionych w ramach realizowanych projektów i wykazanych we wnioskach o płatność złożonych przez beneficjentów, w tym również instytucje systemu wdrażania danego programu operacyjnego w ramach realizowanych projektów własnych i pomocy technicznej;
- d) przeprowadzaniem kontroli, o których mowa w art. 22 *ustawy wdrożeniowej*;
- e) wydawaniem decyzji o umorzeniu w całości lub w części oraz o odroczeniu albo rozłożeniu na raty spłaty należności wynikających z obowiązku zwrotu środków, decyzji o zapłacie odsetek oraz decyzji o zwrocie środków, o których mowa odpowiednio w art. 61, 189 i 207 *ustawy o finansach publicznych*.

2.1.3. Funkcje oficjalnie oddelegowane przez IZ RPO WŁ.

Zgodnie z art. 2 pkt 18 *rozporządzenia ogólnego*, IP to każdy podmiot publiczny lub prywatny, za którego działalność odpowiedzialność ponosi IZ lub IC, bądź podmiot wykonujący obowiązki w imieniu takiej instytucji, w odniesieniu do beneficjentów realizujących operacje.

Zgodnie z art. 123 ust. 6 *rozporządzenia ogólnego*, odpowiednie uzgodnienia pomiędzy IZ RPO WŁ lub IC i IP zostają formalnie ujęte na piśmie..

Zgodnie z art. 10 ust. 1 ustawy wdrożeniowej, IZ RPO WŁ może powierzyć instytucji pośredniczącej w drodze porozumienia albo umowy zadania związane z realizacją regionalnego programu operacyjnego.

IZ RPO nie przewiduje możliwości powierzenia realizacji części zadań pełnionych przez IP do IW.

Dokonując delegacji zadań, IZ RPO WŁ zachowuje odpowiedzialność za całość realizacji RPO WŁ.

W ramach RPO WŁ zadania powierzone zostały następującym IP RPO WŁ:

- a) Centrum Obsługi Przedsiębiorcy;
- b) Wojewódzki Urząd Pracy w Łodzi;
- c) Stowarzyszenie Łódzki Obszar Metropolitalny.

Centrum Obsługi Przedsiębiorcy

Zadania związane z wdrażaniem Osi Priorytetowej I *Badania, rozwój i komercjalizacja wiedzy* oraz Osi Priorytetowej II *Innowacyjna i konkurencyjna gospodarka* oraz wdrażaniem instrumentów finansowych w zakresie Priorytetu inwestycyjnego 4c powierza się COP w drodze *Porozumienia w sprawie powierzenia zadań związanych z realizacją Regionalnego Programu Operacyjnego Województwa Łódzkiego na lata 2014-2020* zawartego w Łodzi w dniu 16 marca 2015 r., przyjętego Uchwałą Nr 283/15 ZWŁ z dnia 16 marca 2015 r.

Do zadań COP należą w szczególności:

- a) udział w przygotowaniu propozycji kryteriów wyboru projektów, spełniających warunki art. 125 ust. 3 lit. a *rozporządzenia ogólnego*;
- b) wybór projektów do dofinansowania;
- c) zawieranie z wnioskodawcami umów o dofinansowanie projektu;
- d) zlecanie płatności, o których mowa w art. 188 ust. 1 ustawy o *finansach publicznych*, oraz przekazywanie środków współfinansowania krajowego z budżetu państwa na rzecz beneficjentów;
- e) zapewnianie aktualności i poprawności danych służących do monitorowania realizacji programu operacyjnego;
- f) prowadzenie kontroli realizacji programu operacyjnego, w tym weryfikacja prawidłowości wydatków ponoszonych przez beneficjentów;
- g) nakładanie korekt finansowych;
- h) odzyskiwanie kwot podlegających zwrotowi, w szczególności kwot związanych z nałożeniem korekt finansowych, na zasadach określonych w ustawie o *finansach publicznych* lub w umowie o dofinansowanie projektu, w tym:
 - i. wydawanie decyzji o zwrocie środków przeznaczonych na realizację programów, projektów lub zadań oraz decyzji o zapłacie odsetek, o których mowa w art. 207 ust. 9 i art. 189 ust. 3b ustawy o *finansach publicznych*;
 - ii. wydawanie decyzji o umorzeniu w całości albo w części oraz o odroczeniu albo rozłożeniu na raty spłaty należności wynikających z obowiązku zwrotu środków przeznaczonych na realizację programów, projektów lub zadań, o których mowa w ustawie o *finansach publicznych*;
- i) współpraca przy ewaluacji programu operacyjnego;

- j) monitorowanie postępów realizacji programu operacyjnego;
- k) zapewnianie informacji o programie operacyjnym i jego promocja w zakresie zgodnym ze Strategią Komunikacji Regionalnego Programu Operacyjnego Województwa Łódzkiego na lata 2014 – 2020.

Wojewódzki Urząd Pracy w Łodzi

IZ RPO WŁ powierzyła IP RPO WŁ zadania związane z wdrażaniem RPO WŁ. Zadania te obejmują wdrażanie Osi Priorytetowej VIII: *Zatrudnienie* oraz Osi Priorytetowej IX: *Włączenie Społeczne*.

Funkcja Instytucji Pośredniczącej w ramach RPO WŁ została powierzona Wojewódzkiemu Urzędowi Pracy w Łodzi na podstawie *Porozumienia w sprawie powierzenia zadań związanych z realizacją Regionalnego Programu Operacyjnego Województwa na lata 2014-2020* zawartego w Łodzi w dniu 23 marca 2015 r., przyjętego Uchwałą Nr 285/15 ZWŁ z dnia 16 marca 2015 r.

Do zadań WUP należy w szczególności:

- a) udział w przygotowaniu propozycji kryteriów wyboru projektów, spełniających warunki art. 125 ust. 3 lit. a *rozporządzenia ogólnego*;
- b) wybór projektów do dofinansowania, a w zakresie objętym porozumieniem ZIT wybór projektów do dofinansowania we współpracy ze Związkiem ZIT;
- c) zawieranie z wnioskodawcami umów o dofinansowanie projektu;
- d) zlecanie płatności, o których mowa w art. 188 ust. 1 ustawy o *finansach publicznych*, oraz przekazywanie środków współfinansowania krajowego na rzecz beneficjentów;
- e) rozliczanie z beneficjentami umów o dofinansowanie projektu;
- f) zapewnianie aktualności i poprawności danych służących do monitorowania realizacji programu operacyjnego;
- g) prowadzenie kontroli, w tym weryfikacja prawidłowości wydatków ponoszonych przez beneficjentów;
- h) nakładanie korekt finansowych;
- i) odzyskiwanie kwot podlegających zwrotowi, w szczególności kwot związanych z nałożeniem korekt finansowych, na zasadach określonych w ustawie o finansach publicznych lub w umowie o dofinansowanie projektu, w tym:
 - i. wydawanie decyzji o zwrocie środków przeznaczonych na realizację programów, projektów lub zadań oraz decyzji o zapłacie odsetek, o których mowa w art. 207 ust. 9 i art. 189 ust. 3b ustawy o *finansach publicznych*;
 - ii. wydawanie decyzji o umorzeniu w całości albo w części oraz o odroczeniu albo rozłożeniu na raty spłaty należności wynikających z obowiązku zwrotu środków przeznaczonych na realizację programów, projektów lub zadań, o których mowa w ustawie o *finansach publicznych*;
- j) współpraca przy ewaluacji programu operacyjnego;
- k) monitorowanie postępów realizacji programu operacyjnego;

- l) zapewnianie informacji o programie operacyjnym i jego promocja w zakresie zgodnym ze Strategią Komunikacji Regionalnego Programu Operacyjnego Województwa Łódzkiego na lata 2014-2020;
- m) współpraca ze Związkiem ZIT w realizacji zadań, które na mocy odrębnego porozumienia, zostały powierzone Związkowi ZIT do realizacji w ramach instrumentu Zintegrowane Inwestycje Terytorialne Regionalnego Programu Operacyjnego Województwa Łódzkiego na lata 2014-2020 przez Instytucję Zarządzającą.

Stowarzyszenie Łódzki Obszar Metropolitalny

IZ RPO WŁ powierzyła pełnienie funkcji IP RPO WŁ Związkowi ZIT, tj. Stowarzyszeniu Łódzki Obszar Metropolitalny w drodze *Porozumienia w sprawie powierzenia zadań Instytucji Pośredniczącej w ramach instrumentu Zintegrowane Inwestycje Terytorialne Regionalnego Programu Operacyjnego Województwa Łódzkiego na lata 2014-2020 przez Zarząd Województwa Łódzkiego Stowarzyszeniu Łódzki Obszar Metropolitalny zawartego w dniu 22 października 2015 r. przyjętego Uchwałą Nr 1171/15 Zarządu Województwa Łódzkiego z dnia 20 października 2015 r.*

W ramach niniejszego porozumienia zostały powierzone zadania Stowarzyszeniu Łódzki Obszar Metropolitalny w zakresie objętym współfinansowaniem z Europejskiego Funduszu Rozwoju Regionalnego, w ramach następujących Poddziałów: III.1.1 Niskoemisyjny transport miejski - ZIT, IV.1.1 Odnawialne źródła energii - ZIT, IV.2.1 Termomodernizacja budynków - ZIT, IV.3.1 Ochrona powietrza - ZIT, V.3.1 Gospodarka wodno-kanalizacyjna - ZIT, VI.1.1 Dziedzictwo kulturowe i infrastruktura kultury - ZIT, VI.3.1 Rewitalizacja i rozwój potencjału społeczno-gospodarczego - ZIT, VII.1.1 Technologie informacyjno-komunikacyjne - ZIT oraz zadań w zakresie objętym współfinansowaniem z Europejskiego Funduszu Społecznego, w ramach następujących Poddziałów: VIII.3.3 Wsparcie przedsiębiorczości w formach bezzwrotnych - ZIT, IX.1.2 Aktywizacja społeczno-zawodowa osób zagrożonych ubóstwem lub wykluczeniem społecznym - ZIT, IX.2.2 Usługi społeczne i zdrowotne - ZIT.

Funkcje SŁOM zostały określone w § 5. („Zadania i obowiązki Związku ZIT”) Porozumienia *w sprawie powierzenia zadań Instytucji Pośredniczącej w ramach instrumentu Zintegrowane Inwestycje Terytorialne Regionalnego Programu Operacyjnego Województwa Łódzkiego na lata 2014–2020 przez Zarząd Województwa Łódzkiego Stowarzyszeniu Łódzki Obszar Metropolitalny* (dalej: porozumienia dotyczącego powierzenia zadań ZIT).

Do zadań SŁOM w zakresie EFRR należy:

- a) współpraca z IZ RPO WŁ przy przygotowywaniu propozycji kryteriów wyboru projektów, spełniających warunki art. 125 ust. 3 lit. a *rozporządzenia ogólnego*, dla wyodrębnionych poddziałów programu służących realizacji ZIT;
- b) wstępną identyfikację projektów do dofinansowania w ramach Strategii ZIT umożliwiającą osiągnięcie celów końcowych i pośrednich wskazanych w § 9 ust. 1 porozumienia dotyczącego powierzenia zadań ZIT;
- c) monitorowanie przygotowania wniosków o dofinansowanie projektów wskazanych w Strategii ZIT;
- d) wzywanie Wnioskodawców zidentyfikowanych projektów do złożenia wniosków o dofinansowanie;
- e) weryfikację projektów pod kątem zgodności ze Strategią ZIT;



- f) monitorowanie postępów w realizacji poddziałań, o których mowa w § 2 ust. 1 porozumienia dotyczącego powierzenia zadań ZIT;
- g) monitorowanie wykonywania Strategii ZIT;
- h) monitorowanie osiągania celów poddziałań, o których mowa w § 2 ust. 1 porozumienia dotyczącego powierzenia zadań ZIT, w zakresie realizacji ram wykonania, określonych w formie wskaźników produktu, wskaźników finansowych oraz Kluczowych Etapów Wdrażania (KEW), a w przypadku zidentyfikowania ryzyka ich nieosiągnięcia, podjęcie działań naprawczych w uzgodnieniu z IZ, przykładowo polegających na usunięciu projektu z listy projektów pozakonkursowych ZIT i aktualizacji strategii poprzez przeznaczenie środków na realizację kolejnego projektu znajdującego się na liście rezerwowej projektów pozakonkursowych ZIT;
- i) współpraca przy ewaluacji programu operacyjnego, w tym w szczególności uczestnictwo w badaniach ewaluacyjnych oraz przekazywanie dokumentów, informacji i tematów do badań ewaluacyjnych na prośbę IZ RPO WŁ;
- j) udział w opiniowaniu dokumentów składających się na system realizacji RPO WŁ 2014-2020, których projekty opracowuje IZ RPO WŁ oraz ich zmian, w zakresie w jakim związane są one z zadaniami powierzonymi porozumieniem dotyczącym powierzenia zadań ZIT;
- k) ochrona i przetwarzanie danych osobowych z zapewnieniem bezpieczeństwa i poufności danych oraz zgodnie z ustawą o ochronie danych osobowych;
- l) prowadzenie archiwizacji dokumentów związanych z realizacją poddziałań, o których mowa w § 2 ust. 1 porozumienia dotyczącego powierzenia zadań ZIT, w oparciu o obowiązujące przepisy i zgodnie z systemem realizacji programu operacyjnego;
- m) sporządzanie i przekazywanie do IZ RPO WŁ informacji niezbędnych do uwzględnienia w sprawozdaniach okresowych, rocznych i końcowym w odniesieniu do powierzonych zadań, a także składanie wyjaśnień, których IZ RPO WŁ może zażądać w związku z przedkładanymi przez IP RPO WŁ informacjami.

Do zadań SŁOM w zakresie EFS należy:

- a) współpraca z IZ RPO WŁ przy przygotowywaniu propozycji kryteriów wyboru projektów, spełniających warunki art. 125 ust. 3 lit. a *rozporządzenia ogólnego*, dla wyodrębnionych poddziałań programu służących realizacji ZIT;
- b) monitorowanie wykonywania Strategii ZIT;
- c) monitorowanie osiągania celów poddziałań, o których mowa w § 2 ust. 2 porozumienia dotyczącego powierzenia zadań ZIT, w zakresie realizacji ram wykonania, określonych w formie wskaźników produktu i wskaźników finansowych, a w przypadku zidentyfikowania ryzyka ich nieosiągnięcia, podjęcie działań naprawczych w uzgodnieniu z IZ RPO WŁ;
- d) współpraca przy ewaluacji programu operacyjnego, w tym w szczególności uczestnictwo w badaniach ewaluacyjnych oraz przekazywanie dokumentów, informacji i tematów badań ewaluacyjnych na prośbę IZ RPO WŁ;
- e) udział w opiniowaniu dokumentów składających się na system realizacji RPO WŁ 2014-2020, których projekty opracowuje IZ RPO WŁ oraz ich zmian, w zakresie w jakim związane są one z zadaniami powierzonymi porozumieniem dotyczącego powierzenia zadań ZIT;
- f) ochrona i przetwarzanie danych osobowych z zapewnieniem bezpieczeństwa i poufności danych oraz zgodnie z ustawą o ochronie danych osobowych;

- g) prowadzenie archiwizacji dokumentów związanych z realizacją poddziałań, o których mowa w § 2 ust. 2 porozumienia dotyczącego powierzenia zadań ZIT, w oparciu o obowiązujące przepisy i zgodnie z systemem realizacji programu operacyjnego;
- h) sporządzanie i przekazywanie do IZ RPO WŁ informacji niezbędnych do uwzględnienia w sprawozdaniach okresowych, rocznych i końcowym w odniesieniu do powierzonych zadań, a także składanie wyjaśnień, których IZ RPO WŁ może zażądać w związku z przedkładanymi przez IP RPO WŁ informacjami;
- i) organizację we współpracy z Wojewódzkim Urzędem Pracy w Łodzi oceny wyboru projektów w zakresie zgodności ze Strategią ZIT.

Działania IP RPO WŁ (COP, WUP, SŁOM) w zakresie przetwarzania danych osobowych realizowane są w oparciu o ustawę z dnia 29 sierpnia 1997 r. o *ochronie danych osobowych* oraz zgodnie z odpowiednim porozumieniem w sprawie powierzenia przetwarzania danych osobowych w ramach realizacji RPO WŁ.

2.1.4. Opis procedur zapewniających skuteczne i proporcjonalne środki zwalczania nadużyć finansowych z uwzględnieniem rodzajów stwierdzonego ryzyka, w tym odniesienie do przeprowadzonej oceny ryzyka (art. 125 ust. 4 lit. c) rozporządzenia ogólnego.

Zgodnie z art. 125 ust. 4 pkt c *rozporządzenia ogólnego*, IZ RPO WŁ wprowadza skuteczne i proporcjonalne środki zwalczania nadużyć finansowych, uwzględniając stwierdzone rodzaje ryzyka. Zgodnie z powyższym, na mocy art. 9 ust. 2 pkt 7 *ustawy wdrożeniowej* IZ RPO WŁ prowadzi kontrole realizacji RPO WŁ, w tym weryfikację prawidłowości wydatków ponoszonych przez beneficjentów.

IZ RPO WŁ wykonuje także działania z zakresu zarządzania ryzykiem, zgodnie z Zarządzeniem Marszałka Województwa Łódzkiego w sprawie: *przyjęcia Procedury opracowania Roczno Programu Działania oraz zarządzania ryzykiem w Urzędzie Marszałkowskim Województwa Łódzkiego*, przy wykorzystaniu mechanizmów kontroli. Powyższe Zarządzenie podjęto w celu wypełnienia obowiązku ustawowego, wynikającego z art. 69 ust. 1 *ustawy o finansach publicznych*, zgodnie z którym zapewnienie funkcjonowania adekwatnej, skutecznej i efektywnej kontroli zarządczej należy m. in. do kierownika jednostki.

IZ RPO WŁ wprowadziła uchwałą Zarządu Województwa Łódzkiego „*Strategię w zakresie zapobiegania i postępowania w sytuacjach wystąpienia korupcji i nadużyć finansowych w ramach Regionalnego Programu Operacyjnego Województwa Łódzkiego na lata 2014-2020*” wprowadzającą środki zwalczania nadużyć finansowych i zapobiegania nieprawidłowościom a także zasad związanych z zarządzaniem ryzykiem nadużyć finansowych w ramach RPO WŁ 2014-2020.

Szczegółowy tryb postępowania w zakresie zwalczania oszustw i nadużyć finansowych regulują instrukcje wykonawcze opracowane przez IZ RPO WŁ oraz dokumenty przyjęte przez IP. Zawierają one opis poszczególnych działań w przypadku identyfikacji i zarządzania ryzykiem wystąpienia oszustw lub nadużyć finansowych. Określają postępowanie w zakresie ich wykrywania i zwalczania oraz otrzymania od organów ścigania informacji o ich podejrzeniu wystąpienia lub wystąpieniu. Zawierają sposoby upowszechniania wiedzy i informacji wśród beneficjentów w zakresie występowania i zwalczania oszustw lub nadużyć finansowych.

Ponadto, w UMWŁ prowadzone jest zarządzanie ryzykiem korupcyjnym na podstawie Zarządzenia Marszałka Województwa Łódzkiego w sprawie *przyjęcia Procedury identyfikacji i oceny ryzyka możliwości wystąpienia zdarzenia o charakterze korupcyjnym w Urzędzie Marszałkowskim Województwa Łódzkiego*. Zgodnie z treścią ww. procedury identyfikacja i ocena możliwości

wystąpienia zdarzenia o charakterze korupcyjnym odbywa się corocznie w odniesieniu do wszystkich procesów funkcjonujących w UMWŁ.

Wydział Kontroli Pomocy Technicznej RPO WŁ w Departamencie Kontroli i Skarg wykonuje zadania związane z przeprowadzaniem kontroli realizacji projektów z PT RPO WŁ, w tym:

- a) opracowywanie projektów rocznych planów kontroli projektów z Pomocy Technicznej RPO WŁ i ich aktualizacja;
- b) przeprowadzanie planowych kontroli w zakresie projektów z Pomocy Technicznej RPO WŁ;
- c) przeprowadzanie kontroli doraźnych zleconych przez zarząd lub marszałka;
- d) przygotowywanie dokumentacji pokontrolnej z przeprowadzonych kontroli;
- e) analiza odpowiedzi na zalecenia pokontrolne oraz sprawdzenie stopnia realizacji wydanych zaleceń;
- f) przekazywanie danych do uprawnionej komórki organizacyjnej celem wprowadzenia danych dotyczących kontroli do aplikacji Centralnego systemu teleinformatycznego;
- g) wprowadzanie danych do systemu teleinformatycznego;
- h) przekazywanie dokumentów z kontroli projektów do uprawnionych komórek organizacyjnych przekazywanie dokumentów z kontroli projektów do uprawnionych komórek organizacyjnych zgodnie z właściwą instrukcją wykonawczą celem przekazania do instytucji zewnętrznych, zgodnie z właściwą instrukcją wykonawczą;
- i) prowadzenie ewidencji przeprowadzonych kontroli;
- j) przygotowywanie zawiadomień/wystąpień do właściwych organów w przypadku stwierdzenia w toku kontroli naruszenia prawa.

Na podstawie art. 125 ust. 4 *rozporządzenia ogólnego*, w celu zapewnienia, że wszystkie zadania powierzone Instytucjom Pośredniczącym są realizowane zgodnie z obowiązującymi przepisami i procedurami, IZ RPO WŁ przeprowadza kontrole systemowe obejmujące obszary wymienione w przedmiotowym artykule.

Weryfikacja operacji

Procedury dotyczące trybu, zakresu oraz sposobu weryfikacji operacji są realizowane na podstawie:

- a) *ustawy wdrożeniowej*;
- b) wytycznych horyzontalnych wydanych przez ministra właściwego do spraw rozwoju regionalnego na podstawie art. 4 ust. 2 pkt 3 *ustawy wdrożeniowej*;
- c) wytycznych programowych wydanych przez IZ RPO WŁ na podstawie art. 7 ust. 1 *ustawy wdrożeniowej* (o ile zostały wydane).

Zgodnie z art. 22 ust. 2 *ustawy wdrożeniowej*, kontrole służące zapewnieniu, że wydatki w ramach RPO WŁ ponoszone są zgodnie z prawem oraz zasadami unijnymi i krajowymi, obejmują weryfikacje wydatków służące sprawdzeniu prawidłowości i kwalifikowalności poniesionych wydatków, które:

- a) przybierają formę kontroli składanego przez beneficjenta wniosku o płatność;
- b) mogą przybrać formę kontroli projektu w miejscu jego realizacji, które mogą być prowadzone również po zakończeniu realizacji projektu;

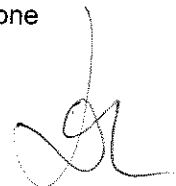

- c) mogą przybrać formę kontroli krzyżowych służących zapewnieniu, że wydatki ponoszone w projektach nie są podwójnie finansowane.

Ponadto, w ramach RPO WŁ prowadzone są kontrole na zakończenie realizacji projektu służące sprawdzeniu kompletności dokumentów potwierdzających właściwą ścieżkę audytu, o której mowa w art. 125 ust. 4 lit. d *rozporządzenia ogólnego*, w odniesieniu do zrealizowanego projektu oraz kontrole trwałości projektu.

Kontrola administracyjna wniosków o płatność prowadzona w IZ RPO WŁ, dotyczy wszystkich wniosków o płatność i obejmuje dokumenty poświadczające wydatki, wymagane przez IZ zarówno na etapie składania tych wniosków, jak i na dodatkowe wezwanie IZ, jeśli jest to konieczne do potwierdzenia kwalifikowalności wydatków. Dane na temat wniosku oraz wynik jego weryfikacji rejestrowane

są w systemie informatycznym SL2014, a ewentualne wykryte nieprawidłowości podlegają raportowaniu zgodnie z odpowiednimi zapisami wytycznych horyzontalnych wydanych przez ministra właściwego do spraw rozwoju regionalnego na podstawie art. 4 ust. 2 pkt 3 *ustawy wdrożeniowej*; IZ dopuszcza możliwość weryfikacji wydatków w ramach danego wniosku o płatność na próbie dokumentów w oparciu o przyjętą metodologię.

Kontrole na miejscu są kontrolami planowanymi, przeprowadzanymi w oparciu o Roczne Plany Kontroli. W przypadku stwierdzenia bądź podejrzenia wystąpienia uchybień dopuszcza się możliwość przeprowadzenia kontroli doraźnych. Celem kontroli na miejscu jest potwierdzenie, że współfinansowane towary, usługi i roboty budowlane zostały dostarczone oraz że wydatki zadeklarowane przez beneficjentów na projekty zostały rzeczywiście poniesione i są zgodne z zasadami wspólnotowymi i krajowymi.

Kontrola w miejscu realizacji projektu lub w siedzibie beneficjenta prowadzona przez IZ RPO WŁ ma na celu potwierdzenie, że współfinansowane towary, usługi i roboty budowlane zostały dostarczone oraz że wydatki zadeklarowane przez beneficjentów na realizację zadań w projekcie zostały rzeczywiście poniesione i są zgodne z zasadami wspólnotowymi i krajowymi. Kontrole te mogą być prowadzone

w trybie kontroli planowych w oparciu o Roczne Plany Kontroli lub w trybie kontroli doraźnych.

IZ RPO WŁ dopuszcza możliwość przeprowadzenia kontroli w miejscu realizacji lub w siedzibie beneficjenta na próbie projektów, wybieraną w oparciu o metodologię wyboru projektów określoną przez IZ RPO WŁ.

Roczne Plany Kontroli, sporządzane przez IZ RPO WŁ na dany rok obrachunkowy, zawierają m. in. zwięzły opis struktury instytucjonalnej odpowiedzialnej za prowadzenie kontroli, informacje na temat zasobów ludzkich zapewniających obsługę wszystkich rodzajów kontroli, krótki opis dokumentów zawierających procedury związane z procesem kontroli obowiązujące w RPO WŁ 2014-2020, listę instytucji, które podlegają kontroli systemowej wraz z harmonogramem czasowym kontroli, założenia metodyki doboru próby dokumentów do kontroli wniosków o płatność, doboru próby projektów do kontroli w miejscu realizacji lub w siedzibie beneficjenta, w tym kontroli trwałości, informacje na temat ewentualnego zlecenia kontroli podmiotom zewnętrznym.

Kontrola na zakończenie realizacji projektu przeprowadzana jest obligatoryjnie po złożeniu przez beneficjenta wniosku o płatność końcową, przed akceptacją tego wniosku i ostatecznym rozliczeniem projektu. Polega ona na sprawdzeniu na poziomie IZ RPO WŁ kompletności i zgodności z przepisami dokumentacji związanej z realizacją projektu, niezbędnej do zapewnienia właściwej ścieżki audytu, ze szczególnym uwzględnieniem dokumentów potwierdzających prawidłowość poniesionych wydatków.

Kontrole przeprowadzane są zgodnie z instrukcjami wykonawczymi opracowanymi przez IZ RPO WŁ, a ich wyniki zapisywane są w systemie informatycznym SL2014.

Opis i uzasadnienie stosowanej metodologii doboru próby, wyszczególnienia projektów poddanych kontroli oraz dokumentacja z przeprowadzonych weryfikacji, przedstawiająca w szczególności zakres wykonywanych czynności, datę ich przeprowadzenia, ustalenia oraz rekomendacje lub działania podjęte w celu wykrycia nieprawidłowości będą przechowywane w IZ RPO WŁ.

Ponadto, IZ RPO WŁ stosuje procedury zapewniające kontrole krzyżowe programu, których celem jest wykrywanie i eliminowanie podwójnego finansowania wydatków w ramach RPO WŁ oraz kontrole krzyżowe horyzontalne, których celem jest wykrywanie i eliminowanie podwójnego finansowania wydatków w ramach RPO WŁ i PROW lub PO RYBY. Kontrole krzyżowe mogą być również przeprowadzane przez IK UP we współpracy z IZ. Szczegółowy tryb postępowania w przypadku kontroli krzyżowych regulują instrukcje wykonawcze opracowane przez IZ RPO.

Ponadto, IZ RPO WŁ stosuje procedury zapewniające kontrole krzyżowe programu, których celem jest wykrywanie i eliminowanie podwójnego finansowania wydatków w ramach RPO WŁ oraz kontrole krzyżowe horyzontalne, których celem jest wykrywanie i eliminowanie podwójnego finansowania wydatków w ramach RPO WŁ i PROW lub PO RYBY. Kontrole krzyżowe mogą być również przeprowadzane i koordynowane przez IK UP we współpracy z IZ. Szczegółowy tryb postępowania w przypadku kontroli krzyżowych regulują instrukcje wykonawcze opracowane przez IZ RPO.

2.2 Organizacja i procedury obowiązujące w IZ RPO WŁ.

2.2.1. Schemat organizacyjny i wykaz zadań jednostek

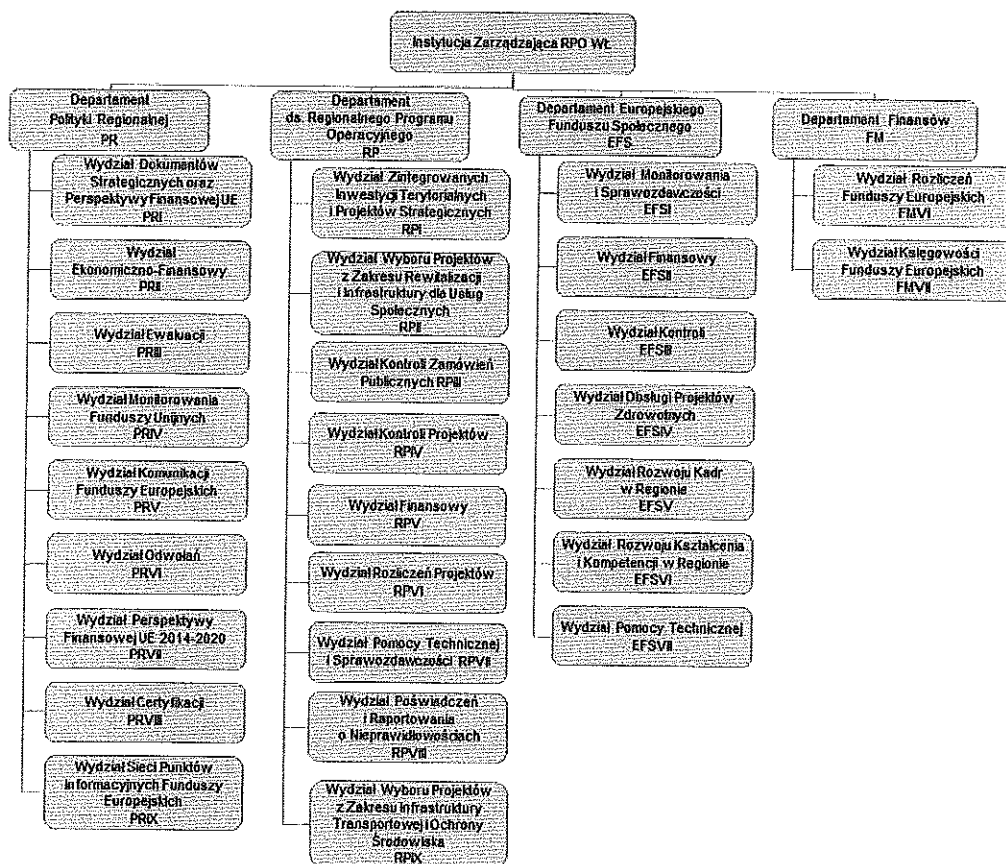

Wszystkie jednostki zaangażowane we wdrażanie RPO WŁ 2014-2020 realizują obowiązki zgodnie z zakresem swoich zadań w szczególności:

- a) wprowadzają dane do systemu teleinformatycznego;
- b) archiwizują dokumenty;
- c) tworzą, współtworzą, opiniują lub przeprowadzają konsultację dokumentów programowych (niezbędnych do realizacji RPO WŁ);
- d) przygotowują dane do publikacji zewnętrznych;
- e) zgłaszają wykryte nieprawidłowości do jednostek odpowiedzialnych za ich raportowanie,
- f) uczestniczą we wszystkich procesach dotyczących RPO WŁ 2014-2020 (m.in. w procesie desygnacji, zamykania programu itd.);
- g) współpracują z innymi podmiotami i jednostkami zaangażowanymi we wdrażanie RPO WŁ 2014-2020 oraz podmiotami i jednostkami, z którymi współpraca jest konieczna w związku z wdrażaniem RPO WŁ 2014-2020;
- h) sporządzają cząstkowe sprawozdania ze swoich działań oraz z realizacji RPO WŁ 2014-2020 i przekazują do jednostek odpowiedzialnych za sprawozdawczość;
- i) współpracują z jednostkami kontrolnymi/audytowymi oraz podejmują działania korekcyjne w przypadkach zaleceń lub rekomendacji wynikających z przeprowadzonych kontroli/audytów,
- j) uczestniczą w konferencjach oraz pracach grup i zespołów roboczych;
- k) uczestniczą w ewaluacji RPO WŁ;
- l) przekazują informacje na Zarząd WŁ, projekty dokumentów (m.in. umów oraz uchwał);
- m) informują o stwierdzonych naruszeniach prawa odpowiednie organy;
- n) zgłaszają do rejestru podmiotów wykluczonych, jeśli zachodzi taka konieczność, raportują o udzielonej pomocy publicznej.

Do zadań Departamentu Polityki Regionalnej należą sprawy związane m.in. z koordynacją programowania i monitorowania rozwoju regionalnego, koordynacją prac nad RPO WŁ, w tym m. in. zadania związane z monitorowaniem, ewaluacją, certyfikacją, prowadzeniem działań informacyjno-promocyjnych, a w szczególności:

Wydział Dokumentów Strategicznych oraz Perspektywy Finansowej UE 2007–2013 „PRI” (8 etatów):

- a) koordynacja opracowania Kontraktu Terytorialnego dla Województwa Łódzkiego oraz jego aktualizacji w zakresie przedsięwzięć priorytetowych;
- b) analiza przedsięwzięć priorytetowych o strategicznym znaczeniu dla społeczno-gospodarczego rozwoju regionu (wynikających z Kontraktu Terytorialnego) pod kątem zgodności z wymogami i kryteriami wynikającymi z systemu realizacji RPO WŁ 2014-2020;
- c) sprawdzanie zgodności dokumentów szczebla lokalnego i regionalnego z zapisami Strategii Rozwoju Województwa Łódzkiego 2020 (w tym dokumentów dotyczących perspektywy finansowej 2014-2020);
- d) przygotowywanie informacji, zestawień i sprawozdań dotyczących rozwoju regionalnego (w tym dotyczących RPO WŁ 2014-2020);
- e) przygotowywanie projektów i prowadzenie rejestru upoważnień do przetwarzania danych osobowych w ramach zbiorów: „Eksperci w ramach RPO WŁ 2014-2020” oraz „Beneficjenci w ramach RPO WŁ 2014-2020”;
- f) opracowanie i aktualizacja „Polityki Bezpieczeństwa Informacji dla Regionalnego Programu Operacyjnego Województwa Łódzkiego na lata 2014-2020”;
- g) prowadzenie procesu naboru kandydatów na ekspertów, tworzenie oraz zarządzanie bazą kandydatów na ekspertów dla RPO WŁ 2014-2020;
- h) weryfikacja programów rewitalizacji pod kątem spełniania wymagań określonych w Wytycznych w zakresie rewitalizacji w programach operacyjnych na lata 2014-2020;
- i) prowadzenie wykazu pozytywnie zweryfikowanych programów rewitalizacji zgodnie z Wytycznymi w zakresie rewitalizacji w programach operacyjnych na lata 2014-2020.

Wydział Ekonomiczno-Finansowy „PRII” (11 etatów):

- a) przygotowywanie budżetu Pomocy Technicznej RPO WŁ 2014-2020;
- b) koordynacja finansowa RPO WŁ 2014-2020, w tym analizowanie i monitorowanie wykorzystania środków w ramach RPO WŁ 2014-2020 oraz przygotowanie i konsultowanie niezbędnych dokumentów dotyczących zagadnień finansowych;
- c) koordynacja opracowania Kontraktu Terytorialnego dla Województwa Łódzkiego oraz projektów jego aktualizacji w zakresie zadań dotyczących finansowania RPO WŁ 2014-2020;
- d) wnioskowanie o dotację celową RPO WŁ 2014-2020 oraz jej rozliczanie zgodnie z obowiązującymi procedurami;
- e) koordynacja działań z zakresu Pomocy Technicznej RPO WŁ 2014-2020, w tym przygotowanie wniosków beneficjenta o płatność;
- f) przygotowanie i konsultowanie projektów dokumentów niezbędnych dla prawidłowego wykorzystania środków z Pomocy Technicznej RPO WŁ 2014-2020;
- g) wnioskowanie o przyznanie środków z budżetu środków europejskich;
- h) kontrola krzyżowa projektów w celu wykrycia i wyeliminowania podwójnego finansowania tych samych wydatków w ramach RPO WŁ 2014-2020 (z wyłączeniem Pomocy Technicznej), kontrola krzyżowa horyzontalną w ramach RPO WŁ 2014-2020 oraz Programu Rozwoju Obszarów Wiejskich 2014-2020 i Programu Operacyjnego Rybactwo i Morze 2014-2020 (z wyłączeniem Pomocy Technicznej).

Wydział Ewaluacji „PRIII” (6 etatów):

- a) przygotowanie, konsultowanie i realizacja Planu Ewaluacji RPO WŁ 2014-2020;
- b) prowadzenie badań ewaluacyjnych w ramach RPO WŁ 2014-2020;
- c) koordynacja procesu wdrażania rekomendacji z przeprowadzonych badań ewaluacyjnych w ramach RPO WŁ 2014-2020 oraz monitorowanie ich wdrażania;
- d) współpraca z Krajową Jednostką Ewaluacji przy przygotowywaniu dokumentów dotyczących realizacji procesu ewaluacji polityki spójności w Polsce i opracowywaniu standardów ewaluacji.

Wydział Monitorowania Funduszy Unijnych „PRIV” (13 etatów):

- a) monitorowanie wykorzystywania funduszy unijnych w województwie na podstawie danych pozyskanych od jednostek wdrażających programy;
- b) programowanie wskaźników monitoringowych RPO WŁ 2014-2020 w zakresie EFRR;
- c) bieżący monitoring stanu realizacji wskaźników rzeczowych RPO WŁ 2014-2020, w tym w szczególności w odniesieniu do ram wykonania;
- d) sporządzanie sprawozdań z realizacji RPO WŁ 2014-2020 zgodnie z dokumentem Programowanie Perspektywy Finansowej 2014-2020 - Umowa Partnerstwa;
- e) sporządzanie zbiorczych rocznych planów kontroli w ramach RPO WŁ 2014-2020.

Wydział Komunikacji Funduszy Europejskich „PRV” (11 etatów):

- a) koordynacja oraz realizacja działań komunikacyjnych w ramach RPO WŁ 2014-2020;
- b) czuwanie nad wypełnianiem obowiązków informacyjnych przez instytucje zaangażowane we wdrażanie RPO WŁ 2014-2020 na terenie regionu oraz prowadzenie monitoringu i kontroli w tym zakresie;
- c) monitorowanie postępów we wdrażaniu Strategii Komunikacji Regionalnego Programu Operacyjnego Województwa Łódzkiego na lata 2014-2020;
- d) prowadzenie działań informacyjnych i promocyjnych skierowanych do potencjalnych beneficjentów, beneficjentów oraz do mieszkańców województwa, w szczególności:
 - informacyjno-promocyjnych o szerokim zasięgu, w tym w radiu i telewizji,

- promocyjnych w Internecie, w tym zarządzanie stroną internetową poświęconą RPO WŁ 2014-2020, a także tworzenie informacji na portalu Funduszy Europejskich w zakresie swojej właściwości,
 - organizowanie eventów, pikników, festynów,
 - publikowanie materiałów informacyjnych, programowych oraz produkcja materiałów promocyjnych;
- e) zapewnienie działań edukacyjnych dla pracowników instytucji zaangażowanych w proces realizacji programów, a także dla potencjalnych beneficjentów oraz beneficjentów;
 - f) poszukiwanie i inspirowanie nowych kierunków, form i metod promocji Funduszy Europejskich, w szczególności RPO WŁ 2014-2020; realizacja projektów współfinansowanych ze środków Pomocy Technicznej w zakresie informacji i promocji;
 - g) promowanie Funduszy Europejskich w województwie;
 - h) opracowywanie i konsultowanie dokumentów w zakresie informacji i promocji Funduszy Europejskich;
 - i) wydawanie opinii lub interpretacji dotyczących dokumentów programowych opracowywanych w Wydziale z zakresu informacji i promocji, w tym informacji i promocji Funduszy Europejskich;
 - j) koordynacja działań komunikacyjnych w zakresie podsumowania wdrażania komponentu regionalnego PO KL 2007-2013 oraz RPO WŁ 2007-2013;
 - k) współpraca z jednostkami kontrolnymi/audytowymi w zakresie prowadzonych kontroli/audytów w Wydziale;
 - l) współpraca z komórkami/jednostkami merytorycznie powiązаныmi z zadaniami Wydziału;
 - m) podejmowanie działań korekcyjnych oraz inicjowanie działań prewencyjnych w przypadku załoceń lub rekomendacji wynikających z przeprowadzonych kontroli/audytów.

Wydział Odwołań, „PRVI” (8 etatów):

- a) weryfikowanie wniosków o ponowne rozpatrzenie sprawy składanych przez beneficjentów w odniesieniu do decyzji administracyjnych wydawanych w ramach RPO WŁ 2014-2020 w osiach wdrażanych przez Departament ds. Regionalnego Programu Operacyjnego oraz Departament Europejskiego Funduszu Społecznego.

Wydział Perspektywy Finansowej UE 2014-2020, „PRVII” (20 etatów):

- a) opracowanie RPO WŁ 2014-2020 oraz projektów jego aktualizacji;
- b) inicjowanie i nadzorowanie przygotowania projektów dokumentów oraz projektów ich aktualizacji niezbędnych dla prawidłowej realizacji RPO WŁ 2014-2020 w tym m.in. szczegółowego opisu osi priorytetowych, kryteriów wyboru projektów, zasad składających się na system realizacji RPO WŁ;
- c) współpraca z komórkami organizacyjnymi i innymi jednostkami w zakresie opracowania i aktualizacji dokumentów programowych;
- d) współpraca ze Związkiem ZIT przy realizacji zadań związanych z RPO WŁ 2014-2020;
- e) udział w grupach, zespołach roboczych ds. perspektywy finansowej UE 2014-2020.

Wydział Certyfikacji, „PRVIII” (9 etatów):

zadania jednostki zostały szczegółowo opisane w części 3.2.1.

Wydział Sieci Punktów Informacyjnych Funduszy Europejskich „PRIX” (21 etatów):

- a) koordynacja działalności i zapewnienie funkcjonowania Głównego oraz Lokalnych Punktów Informacyjnych Funduszy Europejskich w województwie i wymiana informacji pomiędzy uczestnikami Sieci poprzez:
- przygotowywanie dokumentów niezbędnych do realizacji poszczególnych zadań objętych umową dotacji w ramach funkcjonowania na terenie województwa systemu informacji o funduszach europejskich na lata 2014-2020;
 - podnoszenie wiedzy uczestników Sieci Punktów Informacyjnych Funduszy Europejskich w województwie poprzez organizację szkoleń, a także uczestnictwo w szkoleniach organizowanych przez Centrum Projektów Europejskich i Ministerstwo Rozwoju;
 - rozliczanie dotacji udzielonej przez Ministerstwo Rozwoju na realizację zadań określonych w umowie.
- b) diagnoza potencjalnego beneficjenta i udzielanie informacji o możliwościach uzyskania pomocy odpowiedniego programu Narodowej Strategii Spójności, Umowy Partnerstwa, a także – jako informacje uzupełniające z Europejskiego Funduszu Morskiego i Rybackiego oraz Europejskiego Funduszu Rolnego Rozwoju Obszarów Wiejskich poprzez:
- kontakt bezpośredni z beneficjentem;
 - rozmowę telefoniczną;
 - pocztę tradycyjną i elektroniczną;
 - indywidualne konsultacje u klienta, konsultacje na etapie przygotowywania wniosków/projektów oraz realizacji projektów, w tym udzielanie wstępnej pomocy w rozliczaniu projektów;
 - organizację spotkań informacyjnych, szkoleń i Mobilnych Punktów Informacyjnych dla beneficjentów i potencjalnych beneficjentów na terenie województwa;
 - informowanie o realizowanych projektach dofinansowanych z Funduszy Europejskich, gromadzenie i upowszechnianie informacji o dostępnych projektach realizowanych na terenie województwa;
 - przeprowadzanie innych działań informacyjnych zgodnie z Wnioskiem o przyznanie dotacji.
- c) promowanie Sieci Punktów Informacyjnych Funduszy Europejskich w województwie oraz świadczonych przez nie usług zgodnie z zasadami przekazywanymi przez Ministerstwo Rozwoju m. in. poprzez:
- przygotowanie, druk i dystrybucję materiałów informacyjnych dla beneficjentów i potencjalnych beneficjentów;
 - udział w festynach i innych imprezach plenerowych;
 - współpracę z innymi sieciami informacyjnymi, samorządem terytorialnym, instytucjami publicznymi w dziedzinie rozpowszechniania informacji o Funduszach Europejskich;
- d) współpraca z komórkami/jednostkami merytorycznie powiązanymi z zadaniami Wydziału;
- e) podejmowanie działań korekcyjnych oraz inicjowanie działań prewencyjnych w przypadku zaleceń lub rekomendacji wynikających z przeprowadzonych kontroli/audytów.

Do zadań Departamentu ds. Regionalnego Programu Operacyjnego należą sprawy: wyboru projektów zewnętrznych, wyboru projektów własnych, rozliczania projektów, sprawozdań oraz kontroli realizacji projektów, a w szczególności:

Wydział Zintegrowanych Inwestycji Terytorialnych i Projektów Strategicznych w zakresie EFRR „RPI” (13 etatów)

- a) monitorowanie wykorzystania alokacji środków w ramach RPO WŁ;
- b) monitoring projektów pozakonkursowych w zakresie procesu ich przygotowania;
- c) organizacja i koordynacja procesu oceny merytorycznej;

- d) przeprowadzanie procesu zatwierdzania projektów do dofinansowania;
- e) przeprowadzanie procedury odwoławczej w doniesieniu do oceny wniosków o dofinansowanie projektów;
- f) przeprowadzanie procesu zawierania umów o dofinansowanie projektów w tym weryfikacja kompletności dokumentów, dostępności środków finansowych;
- g) przygotowywanie aneksów do umów z beneficjentami o dofinansowanie projektów;
- h) weryfikacja formalno-rachunkowa i merytoryczna wniosków o płatność składanych przez beneficjentów;
- i) przeprowadzanie lub zlecenie wrywkowej kontroli prac, usług i dostaw opisanych fakturami/innymi dowodami księgowymi o równoważnej wartości dowodowej oraz procedur przetargowych;
- j) sporządzanie i składanie za pośrednictwem systemu SHRIMP sprawozdań z udzielonej pomocy publicznej;
- k) przeprowadzanie kontroli krzyżowych projektów z punktu widzenia ewentualności wystąpienia podwójnego finansowania;

Wydział Wyboru Projektów z Zakresu Rewitalizacji i Infrastruktury dla Usług Społecznych „RP11” (10 etatów)

- a) przygotowanie Harmonogramu ogłaszania konkursu i jego aktualizacji w zakresie kompetencji Wydziału;
- b) przygotowanie procesu naboru w zakresie kompetencji Wydziału;
- c) przeprowadzanie procesu naboru wniosków o dofinansowanie projektów w ramach trybu konkursowego w ramach RPO WŁ na lata 2014-2020;
- d) organizacja prac Komisji Oceny Projektów;
- e) ocena formalna zgodności przedłożonych projektów z kryteriami wyboru projektów w ramach trybu konkursowego;
- f) organizacja i koordynacja procesu oceny merytorycznej;
- g) przeprowadzanie procedury odwoławczej w odniesieniu do oceny wniosków o dofinansowanie projektów;
- h) przeprowadzanie procesu zatwierdzania projektów do dofinansowania;
- i) przeprowadzanie procesu zawierania umów o dofinansowanie projektów, w tym weryfikacja kompletności dokumentów i dostępności środków finansowych.
- j) sporządzanie i składanie za pośrednictwem systemu SHRIMP sprawozdań z udzielonej pomocy publicznej;

Wydział Kontroli Zamówień Publicznych „RP111” (20 etatów)

- a) sporządzanie projektów planów kontroli i ich aktualizacji w zakresie kontroli zamówień publicznych;
- b) przygotowanie do kontroli:
 - ustalenie ilości i rodzaju udzielnych zamówień publicznych;
 - analiza ewentualnie istniejących wcześniejszych protokołów kontroli przeprowadzonych przez inne upoważnione instytucje;
 - weryfikacja zasadności zawiadomienia o potencjalnych nieprawidłowościach podczas udzielania zamówień publicznych.
- c) przeprowadzanie kontroli planowych i doraźnych postępowań o udzielenie zamówienia publicznego;
- d) sporządzanie informacji pokontrolnych;
- e) zebranie materiału dowodowego w celu należytego udokumentowania ustaleń pokontrolnych;
- f) analiza zastrzeżeń do informacji pokontrolnych;
- g) wydawanie zaleceń pokontrolnych oraz monitorowanie ich wykonania;
- h) sporządzanie zawiadomień o naruszeniu dyscypliny finansów publicznych związanych z prowadzoną kontrolą;

- i) sporządzanie zawiadomień do właściwych organów o naruszeniu przepisów prawa stwierdzonych w toku kontroli;
- j) przekazywanie dokumentacji z kontroli projektów do instytucji zewnętrznych zgodnie z właściwą instrukcją wykonawczą;
- k) sporządzanie sprawozdań z realizacji planu kontroli w zakresie zamówień publicznych;
- l) występowanie o wydanie opinii do właściwych instytucji w zakresie prawa zamówień publicznych;
- m) przygotowywanie informacji o stanie kontroli zamówień publicznych udzielonych w ramach realizacji projektów dofinansowanych z RPO WŁ na potrzeby zarządu oraz innych instytucji;
- n) przygotowywanie i udzielenie informacji o stanie realizacji RPO WŁ i/lub projektów w zakresie zadań Wydziału wynikających z obowiązków;
- o) nałożonych na jednostki administracji publicznej z tytułu ustawy o dostępie do informacji publicznej;
- p) sporządzanie sprawozdań z realizacji planu kontroli, w zakresie zadań Wydziału;
- q) opiniowanie projektów dokumentów programowych związanych z perspektywą finansową 2014 – 2020;
- r) udział w grupach/zespołach roboczych ds. perspektywy finansowej na lata 2014-2020;
- s) współpraca z innymi komórkami organizacyjnymi urzędu oraz Centrum Obsługi Przedsiębiorcy w zakresie wdrażania RPO WŁ;
- t) uczestnictwo w pracach dotyczących procedury desygnacji RPO WŁ;
- u) wprowadzanie zgodnie z zakresem zadań danych do systemu informatycznego.

Wydział Kontroli Projektów, „RPIV” (22 etaty)

- a) sporządzanie metodologii oraz projektów planów kontroli i ich aktualizacji;
- b) przeprowadzanie planowych i doraźnych kontroli systemowych IP;
- c) przeprowadzanie planowych i doraźnych kontroli realizacji projektów w ramach RPO WŁ;
- d) sporządzanie informacji pokontrolnych oraz wydawanie zaleceń pokontrolnych;
- e) sporządzanie sprawozdań z realizacji planu kontroli, w zakresie zadań Wydziału;
- f) przeprowadzanie kontroli postępowań o udzielenie zamówienia publicznego w trybie innym niż wynikającym z ustawy Prawo zamówień publicznych;

Wydział Finansowy, „RPV” (8 etatów)

- a) przygotowywanie zbiorczych wniosków o płatność;
- b) przyjmowanie od beneficjentów zabezpieczeń prawidłowej realizacji umów o dofinansowanie;
- c) przygotowywanie wniosków o rozliczenie dotacji celowej z wyłączeniem dotacji celowej na realizację zadań z Pomocy Technicznej RPO WŁ;
- d) przygotowywanie raportów cząstkowych w zakresie zadań wykonywanych przez Wydział na potrzeby sprawozdań wdrażania RPO WŁ;
- e) wystawianie skorygowanych zaświadczeń o udzielonej pomocy de minimis;
- f) monitorowanie wykorzystywania alokacji środków w ramach RPO WŁ;
- g) prowadzenie Rejestru Obciążeń na Projekcie;
- h) przygotowywanie Ostatecznych Rozliczeń Dotacji;
- i) weryfikowanie i wyjaśnianie dokonanych przez beneficjentów zwrotów w ramach środków europejskich z budżetu środków europejskich oraz środków budżetu państwa w ramach dotacji celowej;
- j) prowadzenie Rejestru Zbiorczych Wniosków o płatność;
- k) wnioskowanie o przyznanie środków z budżetu środków europejskich oraz o udzielenie dotacji celowej z budżetu państwa w ramach RPO WŁ;

Wydział Rozliczeń Projektów, „RPVI” (34 etaty)

- a) weryfikacja formalno-rachunkowa i merytoryczna wniosków o płatność składanych przez beneficjentów w ramach RPO WŁ;

- b) przeprowadzanie lub zlecanie wyrwkowej kontroli prac, usług i dostaw opisanych fakturami/innymi dowodami księgowymi o równoważnej wartości dowodowej oraz procedur przetargowych;
- c) przygotowywanie aneksów do umów z beneficjentami o dofinansowanie projektów;
- d) przygotowywanie raportów cząstkowych w zakresie zadań wykonywanych przez Wydział na potrzeby sprawozdań z wdrażania RPO WŁ;
- e) przeprowadzanie procesu zawierania aneksowania umów o dofinansowanie projektów, w tym weryfikacja kompletności dokumentów;
- f) przeprowadzanie procesu rozwiązywania umów o dofinansowanie projektów;
- g) przygotowywanie zawiadomień o nieprawidłowościach zidentyfikowanych na etapie weryfikacji formalno-rachunkowej i merytorycznej wniosków o płatność,
- h) przygotowywanie zawiadomień do rzecznika dyscypliny finansów publicznych o zidentyfikowanych przypadkach naruszenia dyscypliny finansów publicznych,
- i) przygotowywanie zestawień dotyczących zidentyfikowanych na etapie weryfikacji formalno-rachunkowej i merytorycznej wniosków o płatność nadużyciach finansowych,
- j) zawiadamianie właściwych organów ścigania (np. CBA, CBŚ, policja, prokuratura) o zidentyfikowanym podejrzeniu wystąpienia nadużycia finansowego,
- k) przygotowywanie wezwań do zapłaty w przypadku niedokonania zwrotu środków uznanych za niekwalifikowalne na etapie weryfikacji formalno-rachunkowej i merytorycznej wniosków o płatność,
- l) przekazywanie zatwierdzonych wniosków o płatność do certyfikacji w celu przygotowania deklaracji wydatków od IZ RPO WŁ do IC RPO WŁ, udzielanie wyjaśnień, analizowanie dokumentacji
- m) przygotowywanie projektów odpowiedzi na wnioski o udzielenie informacji publicznej w zakresie zadań wydziału,
- n) monitorowanie przestrzegania trwałości projektów w oparciu o ankiety Beneficjentów RPO WŁ,
- o) przygotowywanie zbiorczego rejestru ankiet trwałości projektów na potrzeby sporządzania projektów planów kontroli,
- p) monitorowanie dochodowości projektów, o których mowa w wytycznych horyzontalnych dotyczących projektów generujących dochód,
- q) opiniowanie dokumentów składających się na system realizacji RPO WŁ w zakresie zadań wydziału,
- r) współpraca i przygotowywanie dokumentacji na potrzeby jednostek uprawnionych do kontrolowania IZ RPO WŁ w zakresie zadań wydziału (np. UKS, NIK, Biuro Audytu Wewnętrznego),
- s) zamykanie RPO WŁ na lata 2014 – 2020 oraz współpraca w zakresie sporządzenia deklaracji zamknięcia w zakresie zadań wydziału.

Wydział Pomocy Technicznej i Sprawozdawczości, „RPVII” (6 etatów)

- a) monitorowanie realizacji RPO WŁ w województwie;
- b) monitorowanie postępu realizacji wskaźników kluczowych oparte o dane gromadzone z poziomu projektów;
- c) sporządzanie zestawień i sprawozdań z bazy danych systemu informatycznego;
- d) przygotowywanie materiałów merytorycznych do sprawozdania rocznego i końcowego z wdrażania RPO WŁ w województwie i ich przekazywanie Departamentowi Polityki Regionalnej;
- e) sporządzanie informacji kwartalnej z realizacji RPO WŁ;
- f) wyjaśnianie rozbieżności dot. wskaźników w projektach z założeniami programu;
- g) uczestniczenie w konsultacjach projektów procedur, dokumentów programowych w zakresie zadań Wydziału;
- h) współpraca z innymi komórkami organizacyjnymi urzędu oraz Centrum Obsługi Przedsiębiorcy w zakresie wdrażania RPO WŁ.

Wydział Poświadczeń i Raportowania o Nieprawidłowościach, „RPVIII” (7 etatów)

- a) przygotowywanie deklaracji wydatków od IZ RPO WŁ do IC RPO WŁ;
- b) weryfikacja formalna i merytoryczna deklaracji wydatków od IP RPO WŁ;
- c) przygotowywanie prognoz wniosków o płatność kierowanych do Komisji Europejskiej;
- d) sporządzanie raportów o nieprawidłowościach oraz raportów o prowadzonych działaniach następczych, sporządzanie zestawień nieprawidłowości niepodlegających raportowaniu;
- e) weryfikacja raportów o nieprawidłowościach oraz raportów o prowadzonych działaniach następczych przedkładanych przez Instytucję Pośredniczącą (IP RPO WŁ);
- f) wprowadzanie danych w zakresie nieprawidłowości do systemu IMS;
- g) sporządzanie projektów decyzji administracyjnych dotyczących zwrotu środków od beneficjentów 2014-2020;
- h) weryfikowanie wniosków o ponowne rozpatrzenie sprawy, składanych przez beneficjentów w odniesieniu do decyzji nakładających korekty finansowe w związku z nieprawidłowościami stwierdzonymi w toku kontroli realizowanych przez nich projektów Centrum Obsługi Przedsiębiorcy 2014-2020.

Wydział Wyboru Projektów z Zakresu Infrastruktury Transportowej i Ochrony Środowiska, „RPIX” (12 etatów)

- a) przygotowanie Harmonogramu ogłaszania konkursu i jego aktualizacji w zakresie kompetencji Wydziału;
- b) przygotowanie procesu naboru w zakresie kompetencji Wydziału;
- c) przeprowadzanie procesu naboru wniosków o dofinansowanie projektów w ramach trybu konkursowego w ramach RPO WŁ 2014-2020;
- d) organizacja prac Komisji Oceny Projektów;
- e) ocena formalna zgodności przedłożonych projektów z kryteriami wyboru projektów w ramach trybu konkursowego;
- f) organizacja i koordynacja procesu oceny merytorycznej;
- g) przeprowadzanie procedury odwoławczej w odniesieniu do oceny wniosków o dofinansowanie projektów;
- h) przeprowadzanie procesu zatwierdzania projektów do dofinansowania;
- i) przeprowadzanie procesu zawierania umów o dofinansowanie projektów, w tym weryfikacja kompletności dokumentów i dostępności środków finansowych;
- j) sporządzanie i składanie za pośrednictwem systemu SHRIMP sprawozdań z udzielonej pomocy publicznej;

Do zadań Departamentu Europejskiego Funduszu Społecznego (EFS) należą sprawy związane z realizacją zadań związanych z Celem Tematycznym 8, Celem Tematycznym 9, Celem Tematycznym 10 współfinansowanych z EFS w ramach RPO WŁ 2014-2020, a w szczególności:

Wydział Monitorowania i Sprawozdawczości, „EFSI” (7 etatów)

- a) przygotowywanie i aktualizacja zapisów Instrukcji Wykonawczych IZ RPO WŁ 2014-2020;
- b) akceptacja Podręcznika Instrukcji Wykonawczych Wojewódzkiego Urzędu Pracy w Łodzi w zakresie EFS RPO WŁ 2014-2020;
- c) monitorowanie realizacji Celu Tematycznego 8, Celu Tematycznego 9 oraz Celu Tematycznego 10 EFS RPO WŁ 2014-2020;
- d) przygotowanie materiałów merytorycznych do sprawozdania półrocznego i rocznego z wdrażania EFS RPO WŁ 2014-2020 w województwie i ich przekazywanie Departamentowi Polityki Regionalnej;
- e) sporządzanie informacji kwartalnej z realizacji EFS RPO WŁ 2014-2020;
- f) realizacja zadań związanych z pełnieniem funkcji administratora merytorycznego instytucji/WUP w Łodzi;

- g) przygotowanie projektów Porozumień, umów, aneksów z WUP w Łodzi w ramach wdrażania EFS RPO WŁ 2014-2020.

Wydział Finansowy, „EFSII” (17 etatów)

- a) analiza i kontrola danych niezbędnych do wyliczania alokacji oraz monitorowanie dostępnej alokacji w ramach EFS RPO WŁ 2014-2020;
- b) przygotowywanie wniosków o dotację celową i środki europejskie zgodnie z obowiązującymi procedurami w ramach EFS RPO WŁ 2014-2020;
- c) rozliczanie transz dotacji celowej w ramach EFS RPO WŁ 2014-2020;
- d) przygotowywanie prognoz wydatków dla projektów realizowanych w województwie przez beneficjentów ze środków EFS;
- e) przygotowanie zbiorczych wniosków o uruchomienie dotacji celowej i środków europejskich dla beneficjentów w ramach EFS RPO WŁ 2014-2020;
- f) monitorowanie środków odzyskanych od beneficjentów w ramach EFS RPO WŁ 2014-2020;
- g) wprowadzanie danych do rejestru obciążeń w projekcie;
- h) raportowanie o nieprawidłowościach;
- i) przygotowywanie prognoz wydatków certyfikowanych do KE
- j) przygotowywanie deklaracji wydatków w ramach EFS RPO WŁ 2014-2020;
- k) weryfikacja oraz zatwierdzanie wniosków w ramach Pomocy Technicznej RPO WŁ 2014-2020

Wydział Kontroli, „EFSIII” (20 etatów)

- a) przygotowywanie Planów Kontroli Celu Tematycznego 8 (CT8 - 8iv, 8v, 8vi) i Celu Tematycznego 10 EFS RPO WŁ 2014-2020 oraz przygotowywanie sprawozdań z realizacji Planów Kontroli;
- b) przeprowadzanie planowych i doraźnych kontroli projektów realizowanych w ramach Celu Tematycznego 8 (CT8 - 8iv, 8v, 8vi) i Celu Tematycznego 10 EFS RPO WŁ 2014-2020 (w uzasadnionych przypadkach również w ramach CT realizowanych przez WUP w Łodzi);
- c) sporządzanie informacji pokontrolnych, wydawanie zaleceń pokontrolnych oraz monitorowanie realizacji zaleceń pokontrolnych;
- d) weryfikacja i zatwierdzanie Planów Kontroli EFS RPO WŁ 2014-2020 WUP w Łodzi oraz sprawozdań z ich realizacji;
- e) przeprowadzanie kontroli systemowych w ramach EFS RPO WŁ 2014-2020 w WUP w Łodzi oraz w Związku ZIT;
- f) przygotowywanie dokumentacji oraz prowadzenie postępowań administracyjnych związanych z procesem odzyskiwania środków w odniesieniu do beneficjentów realizujących projekty w ramach Celu Tematycznego 8 (CT8 - 8iv, 8v, 8vi) i Celu Tematycznego 10 EFS RPO WŁ 2014-2020;
- g) rozpatrywanie odwołań od decyzji administracyjnych wydanych przez WUP w Łodzi w ramach EFS RPO WŁ 2014-2020.

Wydział Obsługi Projektów Zdrowotnych, „EFSIV” (9 etatów)

- a) współpraca w zakresie realizacji projektów własnych samorządu województwa w ramach EFS RPO WŁ 2014-2020 wdrażanych w województwie, w tym przeprowadzenie procedury wyboru i zatwierdzenia wniosku o dofinansowanie projektu dotyczącego podmiotowego systemu finansowania w trybie pozakonkursowym;
- b) przygotowywanie Planów Działań w sektorze zdrowia w zakresie PI 8vi EFS RPO WŁ 2014-2020
- c) przygotowywanie dokumentów niezbędnych dla przeprowadzenia procesu naboru wniosków o dofinansowanie Celu Tematycznego 8 (CT8 - 8vi w zakresie programów profilaktycznych i rehabilitacyjnych) EFS RPO WŁ 2014-2020;

- d) współpraca z ekspertami z regionalnej bazy ekspertów oraz obsługa techniczna związana z ich udziałem w pracach KOP CT8 EFS RPO WŁ 2014-2020 w zakresie programów profilaktycznych i rehabilitacyjnych;
- e) przygotowywanie regulaminu konkursu CT8 EFS RPO WŁ 2014-2020 w zakresie programów profilaktycznych i rehabilitacyjnych;
- f) realizacja procesu naboru, oceny formalnej, merytorycznej oraz procesu negocjacji wniosków o dofinansowanie CT8 EFS RPO WŁ 2014-2020 w zakresie programów profilaktycznych i rehabilitacyjnych;
- g) sporządzanie list ocenionych projektów w ramach CT8 EFS RPO WŁ 2014-2020 w zakresie programów profilaktycznych i rehabilitacyjnych;
- h) obsługa procedury odwoławczej CT8 EFS RPO WŁ 2014-2020 w zakresie programów profilaktycznych i rehabilitacyjnych;
- i) przygotowywanie umów o dofinansowanie projektów CT8 EFS RPO WŁ 2014-2020 w zakresie programów profilaktycznych i rehabilitacyjnych;
- j) przygotowywanie aneksów do umów o dofinansowanie projektów (celem wprowadzenia zmian w umowie) CT8 EFS RPO WŁ 2014-2020 w zakresie programów profilaktycznych i rehabilitacyjnych;
- k) akceptacja zmian w projekcie (zgodnie z umową) CT8 EFS RPO WŁ 2014-2020 w zakresie programów profilaktycznych i rehabilitacyjnych;
- l) weryfikacja formalno-rachunkowa i merytoryczna oraz zatwierdzanie wniosków o płatność składanych przez beneficjentów w CT8 EFS RPO WŁ 2014-2020 w zakresie programów profilaktycznych i rehabilitacyjnych, a także wniosków o płatność projektu pozakonkursowego dotyczącego podmiotowego systemu finansowania
- m) utrzymywanie bieżących kontaktów z beneficjentami CT8 EFS RPO WŁ 2014-2020 w zakresie programów profilaktycznych i rehabilitacyjnych;
- n) określanie potrzeb i zamawianie ekspertyz do oceny projektów CT8 EFS RPO WŁ 2014-2020 w zakresie programów profilaktycznych i rehabilitacyjnych;
- o) organizacja i obsługa prac Komisji Oceny Projektów CT8 EFS RPO WŁ 2014-2020 w zakresie programów profilaktycznych i rehabilitacyjnych;
- p) przygotowanie we współpracy z Departamentem Polityki Zdrowotnej regionalnych dokumentów programowych dotyczących obszaru zdrowia wymaganych dla realizacji wsparcia CT8 EFS RPO WŁ 2014-2020, w zakresie Priorytetu Inwestycyjnego 8vi.
- q) przekazywanie informacji o domniemaniu wystąpienia nieprawidłowości do właściwych Wydziałów Departamentu EFS;

Wydział Rozwoju Kadr w Regionie, „EFSV” (24 etaty)

- a) przygotowywanie dokumentów niezbędnych dla przeprowadzenia procesu naboru wniosków o dofinansowanie Celu Tematycznego 8 (CT8 - PI 8iv, PI 8v) EFS RPO WŁ 2014-2020;
- b) współpraca z ekspertami z regionalnej bazy ekspertów oraz obsługa techniczna związana z ich udziałem w pracach KOP CT8 EFS RPO WŁ 2014-2020;
- c) przygotowywanie regulaminu konkursu CT8 - PI 8iv, PI 8v EFS RPO WŁ 2014-2020;
- d) realizacja procesu naboru, oceny formalnej, merytorycznej oraz procesu negocjacji formalnej, merytorycznej oraz procesu negocjacji wniosków o dofinansowanie CT8 - PI 8iv, PI 8v EFS RPO WŁ 2014-2020;
- e) sporządzanie list ocenionych projektów w ramach CT8 - PI 8iv, PI 8v EFS RPO WŁ 2014-2020;
- f) obsługa procedury odwoławczej CT8 - PI 8iv, PI 8v EFS RPO WŁ 2014-2020;
- g) obsługa podmiotowego systemu finansowania w ramach CT8 - PI 8v EFS RPO WŁ 2014-2020;
- h) przygotowywanie umów o dofinansowanie projektów CT8 - PI 8iv, PI 8v EFS RPO WŁ 2014-2020;

- i) przygotowywanie aneksów do umów o dofinansowanie projektów (celem wprowadzenia zmian w umowie) CT8 - PI 8iv, PI 8v EFS RPO WŁ 2014-2020;
- j) akceptacja zmian w projektach (zgodnie z umową) CT8 -PI 8iv, PI 8v EFS RPO WŁ 2014-2020;
- k) weryfikacja formalno-rachunkowa i merytoryczna oraz zatwierdzanie wniosków o płatność składanych przez beneficjentów CT8 - PI 8iv, PI 8v EFS RPO WŁ 2014-2020;
- l) utrzymywanie bieżących kontaktów z beneficjentami CT8 – PI 8iv, PI 8v EFS RPO WŁ 2014-2020;
- m) określanie potrzeb i zamawianie ekspertyz do oceny projektów CT8 – PI 8iv, PI 8v EFS RPO WŁ 2014-2020
- n) organizacja i obsługa prac Komisji Oceny Projektów CT8 PI 8iv, PI 8v EFS RPO WŁ 2014-2020.
- o) przekazywanie informacji o domniemaniu wystąpienia nieprawidłowości do właściwych Wydziałów Departamentu EFS;

Wydział Rozwoju Kształcenia i Kompetencji w Regionie, „EFSVI” (35 etatów)

- a) przygotowywanie dokumentów niezbędnych dla przeprowadzenia procesu naboru wniosków o dofinansowanie CT 10 EFS RPO WŁ 2014-2020;
- b) współpraca z ekspertami z regionalnej bazy ekspertów oraz obsługa techniczna związana z ich udziałem w pracach KOP CT 10 EFS RPO WŁ 2014-2020;
- c) przygotowywanie regulaminu konkursu CT 10 EFS RPO WŁ 2014-2020;
- d) realizacja procesu naboru, oceny formalnej, merytorycznej oraz procesu negocjacji wniosków o dofinansowanie CT 10 EFS RPO WŁ 2014-2020;
- e) sporządzanie list ocenionych projektów w ramach CT 10 EFS RPO WŁ 2014- 2020;
- f) obsługa procedury odwoławczej CT 10 EFS RPO WŁ 2014-2020;
- g) przygotowywanie umów o dofinansowanie projektów CT 10 EFS RPO WŁ 2014-2020;
- h) przygotowywanie aneksów do umów o dofinansowanie projektów (celem wprowadzenia zmian w umowie) CT 10 EFS RPO WŁ 2014-2020;
- i) akceptacja zmian w projekcie (zgodnie z umową) CT 10 EFS RPO WŁ 2014-2020;
- j) weryfikacja formalno-rachunkowa i merytoryczna wniosków o płatność składanych przez beneficjentów CT 10 EFS RPO WŁ 2014-2020;
- k) utrzymywanie bieżących kontaktów z beneficjentami CT 10 EFS RPO WŁ 2014-2020;
- l) określanie potrzeb i zamawianie ekspertyz do oceny projektów CT 10 EFS RPO WŁ 2014-2020;
- m) organizacja i obsługa prac Komisji Oceny Projektów CT 10 EFS RPO WŁ 2014-2020.
- n) przekazywanie informacji o domniemaniu wystąpienia nieprawidłowości do właściwych Wydziałów Departamentu EFS;

Wydział Pomocy Technicznej, „EFSVII” (5 etatów):

- a) przygotowywanie planów działania pomocy technicznej w ramach RPO WŁ 2014-2020 w zakresie zadań Departamentu;
- b) przygotowywanie zmian planów działania pomocy technicznej w ramach RPO WŁ 2014-2020 w zakresie zadań Departamentu;
- c) rejestracja i weryfikacja rachunkowa projektów umów i aneksów w ramach pomocy technicznej RPO WŁ 2014-2020;
- d) przygotowywanie sprawozdań z realizacji działań w ramach pomocy technicznej RPO WŁ 2014-2020 w zakresie zadań Departamentu;
- e) przygotowywanie oraz przekazywanie do Departamentu Finansów dokumentów księgowych wraz z opisami finansowymi oraz weryfikacja opisów do dokumentów sporządzanych przez

- inne jednostki w związku z realizacją zadań w ramach pomocy technicznej PO KL/RPO WŁ 2014-2020;
- f) przygotowywanie zestawień wydatków z realizacji działań pomocy technicznej w ramach RPO WŁ 2014-2020 w zakresie zadań Departamentu;
 - g) monitoring i ocena wdrażania pomocy technicznej RPO WŁ 2014-2020 w zakresie zadań Departamentu.

Do zadań Departamentu Finansów należą sprawy związane z: obsługą finansowo-księgową funduszy europejskich, opracowywaniem projektu budżetu województwa w zakresie zadań realizowanych z krajowych środków publicznych jak i przy współudziale funduszy europejskich, nadzór nad wykonaniem budżetu województwa, w tym w zakresie pełnienia roli Instytucji Zarządzającej, a w szczególności:

Wydział Rozliczeń Funduszy Europejskich, „FMVI” (24 etaty)

- a) opracowywanie projektu budżetu województwa i jego zmian w zakresie zadań IZ RPO WŁ 2014-2020;
- b) przygotowywanie projektów uchwał dotyczących zmian budżetu i w budżecie w zakresie zadań IZ RPO WŁ 2014-2020;
- c) weryfikacja planów finansowych w zakresie zadań realizowanych w ramach RPO WŁ 2014-2020;
- d) opracowywanie bieżących i okresowych sprawozdań z realizacji budżetu województwa w zakresie zadań IZ RPO WŁ 2014-2020;
- e) sporządzanie projektu informacji i sprawozdania o przebiegu wykonania budżetu województwa w zakresie zadań IZ RPO WŁ 2014-2020;
- f) weryfikacja formalno-rachunkowa wniosków o uruchomienie dotacji celowej dla jednostek zaangażowanych we wdrażanie RPO WŁ 2014-2020;
- g) weryfikacja formalno-rachunkowa wniosków o uruchomienie płatności na rzecz beneficjentów RPO WŁ 2014-2020;
- h) uruchamianie dotacji celowej na rzecz beneficjentów RPO WŁ 2014-2020;
- i) rejestracja oraz weryfikacja formalno-rachunkowa przedkładanych do kontrasygnaty skarbnika projektów umów, aneksów zawieranych z beneficjentami RPO WŁ 2014-2020;
- j) realizacja zadań z zakresu windykacji środków pochodzących z dotacji celowej i płatności ze środków z budżetu środków europejskich w ramach RPO WŁ 2014-2020, zgodnie z przepisami o postępowaniu egzekucyjnym w administracji;
- k) weryfikacja pod względem formalno-rachunkowym wniosków o przyznanie środków z budżetu środków europejskich oraz o udzielenie dotacji celowej z budżetu państwa na dany rok budżetowy w ramach RPO WŁ 2014-2020;
- l) weryfikacja pod względem formalno-rachunkowym miesięcznych sprawozdań z wykorzystania otrzymanej dotacji celowej z budżetu państwa – finansowanie wkładu krajowego oraz miesięcznych sprawozdań z wykorzystania otrzymanej dotacji celowej z budżetu państwa – pomoc techniczna w ramach RPO WŁ 2014-2020;
- m) weryfikacja pod względem formalno-rachunkowym wniosków o rozliczenie dotacji celowej z budżetu państwa - finansowanie wkładu krajowego oraz wniosków o rozliczenie dotacji celowej z budżetu państwa - pomoc techniczna w dany roku budżetowym w ramach RPO WŁ 2014-2020;
- n) weryfikacja projektu Deklaracji wydatków w zakresie kwot odzyskanych w ramach RPO WŁ 2014-2020;
- o) przygotowywanie, opiniowanie oraz analiza zmian do procedur IZ RPO WŁ 2014-2020.

Wydział Księgowości Funduszy Europejskich, „FMVII” (13 etatów)

- a) prowadzenie ewidencji księgowej Instytucji Zarządzającej RPO WŁ 2014-2020 w zakresie dotacji celowej;
- b) prowadzenie księgowości syntetycznej i analitycznej budżetu województwa Instytucji Zarządzającej RPO WŁ 2014-2020 w zakresie dotacji celowej;
- c) potwierdzanie na przedłożonych do kontrasygnaty umowach z beneficjentami RPO WŁ 2014-2020 stanu posiadanych środków zgodnie z zatwierdzonym planem finansowym urzędu;
- d) sporządzanie sprawozdań budżetowych, analiz oraz informacji opisowych w zakresie zadań Instytucji Zarządzającej RPO WŁ 2014-2020;
- e) sporządzanie sprawozdań finansowych Instytucji Zarządzającej RPO WŁ 2014-2020 oraz dokumentacji konsolidacyjnej do bilansu skonsolidowanego województwa;
- f) prowadzenie obsługi finansowo-księgowej rachunków bankowych przypisanych Instytucji Zarządzającej RPO WŁ 2014-2020;
- g) sporządzanie zleceń płatności w portalu komunikacyjnym Banku Gospodarstwa Krajowego w ramach RPO WŁ 2014-2020;
- h) ujmowanie na kontach bilansowych urzędu Instytucji Zarządzającej RPO WŁ 2014-2020 przekazywanych płatności z budżetu środków europejskich do beneficjentów RPO WŁ 2014-2020;
- i) weryfikacja pod względem zgodności z ewidencją księgową rozliczeń dotacji celowej w ramach Instytucji Zarządzającej RPO WŁ 2014-2020;
- j) opiniowanie i analiza zmian do procedur Instytucji Zarządzającej RPO WŁ 2014-2020.

Szczegółowe zadania komórek zaangażowanych w wykonywanie zadań IZ RPO WŁ określa *Regulamin Organizacyjny Urzędu Marszałkowskiego Województwa Łódzkiego*.

Centrum Obsługi Przedsiębiorcy

Schemat organizacyjny COP

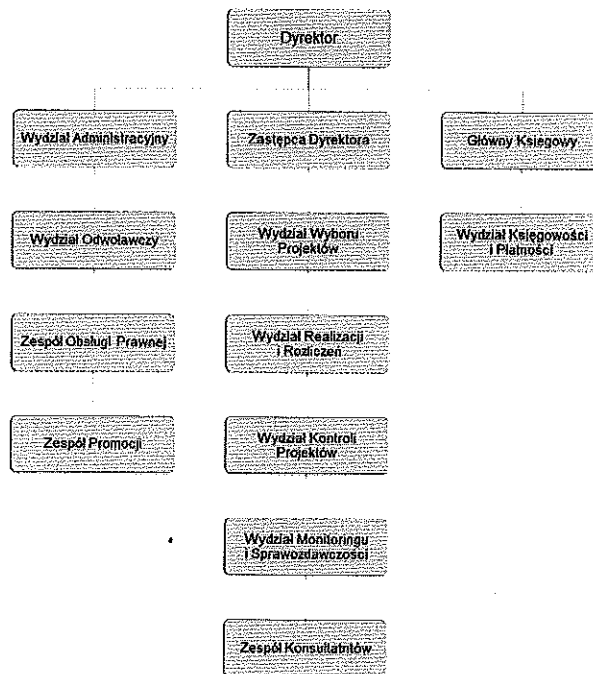

Zespół Promocji (3 etaty):

- zapewnienie powszechnego dostępu do informacji o możliwościach uzyskania wsparcia w ramach RPO WŁ, w szczególności poprzez stronę internetową i informacje w mediach;
- opracowywanie systemu szkoleń dla beneficjentów;
- przygotowywanie oraz aktualizacja planu komunikacji oraz rocznych planów działań informacyjno-promocyjnych;
- sporządzanie informacji z realizacji działań informacyjno-promocyjnych.

Zespół Konsultantów (5 etatów):

- zapewnienie powszechnego dostępu do informacji w zakresie naboru i rozliczeń projektów w ramach RPO WŁ;
- zapewnienie funkcjonowania punktu informacyjnego dla beneficjentów;
- współpraca w przygotowywaniu kampanii informacyjnych w mediach, w tym obsługa strony internetowej Centrum w zakresie realizowanych zadań.

Wydział Wyboru Projektów (20 etatów):

- opracowywanie dokumentacji konkursowej, w tym harmonogramów ogłaszania konkursów;
- przeprowadzanie naborów wniosków o dofinansowanie oraz dokumentacji tego procesu;
- dokonywanie oceny wniosków o dofinansowanie, zgodnie z przyjętymi kryteriami wyboru projektów oraz obsługa komisji dokonujących ocen merytorycznych projektów;
- przygotowywanie dokumentacji niezbędnej w celu rekomendowania Zarządowi Województwa Łódzkiego projektów do objęcia dofinansowaniem;
- przygotowywanie projektów umów o dofinansowanie;
- przyjmowanie oraz weryfikacja zabezpieczeń prawidłowej realizacji umowy o dofinansowanie.

Wydział Odwoławczy (10 etatów):

- a) rozpatrywanie protestów od wyników oceny od każdego etapu weryfikacji wniosków o dofinansowanie projektów konkursów;
- b) przygotowanie informacji o wynikach rozpatrzenia protestu;
- c) monitorowanie terminów na wniesienie skargi do sądu administracyjnego;
- d) przygotowanie projektu odpowiedzi na skargę;
- e) analiza wyroków sądu administracyjnego;
- f) przeprowadzanie postępowania zgodnie z wytycznymi wskazanymi w wyrokach sądu administracyjnego;
- g) przygotowanie projektu skargi kasacyjnej;
- h) przygotowanie projektu odpowiedzi na skargę kasacyjną.

Wydział Realizacji i Rozliczeń (30 etatów):

- a) przygotowywanie projektów zmian umów o dofinansowanie;
- b) przeprowadzanie weryfikacji wniosków o płatność pod względem spełnienia wymogów formalnych, merytorycznych i finansowych, w tym kwalifikowalności oraz zatwierdzanie i poświadczanie poniesionych wydatków;
- c) sporządzanie prognoz i sprawozdań dotyczących wydatków w zakresie wdrażanej części RPO WŁ, z wyłączeniem Pomocy Technicznej;
- d) sporządzanie deklaracji wydatków oraz wniosków o płatność okresową;
- e) monitorowanie wykorzystania alokacji środków w zakresie wdrażanej części RPO WŁ;
- f) odzyskiwanie, we współpracy z innymi komórkami, środków przekazanych na finansowanie projektu, które zostały przez beneficjenta wykorzystane niezgodnie z przeznaczeniem lub naruszeniem procedur, o których mowa w ustawie o *finansach publicznych*, albo zostały pobrane nienależnie lub w nadmiernej wysokości oraz prowadzenie w tym zakresie właściwych rejestrów;
- g) prowadzenie procesu windykacji środków od beneficjenta.

Wydział Kontroli Projektów (30 etatów):

- a) przygotowywanie projektów zmian umów o dofinansowanie;
- b) weryfikacja wydatków, w tym potwierdzanie kwalifikowalności oraz zatwierdzanie i poświadczanie poniesionych wydatków;
- c) odzyskiwanie, we współpracy z innymi komórkami, środków przekazanych na finansowanie projektu, które zostały przez beneficjenta wykorzystane niezgodnie z przeznaczeniem lub naruszeniem procedur, o których mowa w ustawie o *finansach publicznych*, albo zostały pobrane nienależnie lub w nadmiernej wysokości oraz prowadzenie w tym zakresie właściwych rejestrów;
- d) opracowywanie rocznych planów kontroli i informacji z ich realizacji;
- e) przeprowadzenie kontroli na dokumentach oraz na miejscu realizacji projektów lub w siedzibie beneficjenta;
- f) nadzór nad realizacją postanowień umów o dofinansowanie projektów;
- g) sporządzanie prognoz i sprawozdań dotyczących wydatków w zakresie wdrażanej części RPO WŁ, z wyłączeniem Pomocy Technicznej;
- h) monitorowanie wykorzystania alokacji środków w zakresie wdrażanej części RPO WŁ;
- i) koordynacja prac związanych z opracowywaniem instrukcji wykonawczej oraz jej aktualizacją.

Wydział Monitoringu i Sprawozdawczości (16 etatów)

- a) monitorowanie postępów realizacji projektów (w tym trwałości) oraz działań, w szczególności stopnia realizacji wskaźników oraz sporządzanie i przekazywanie do IZ RPO WŁ informacji miesięcznych, sprawozdań okresowych, rocznych i końcowych;
- b) sprawozdawczość i monitorowanie wdrażania instrumentów finansowych;
- c) przygotowywanie projektów zmian umów o dofinansowanie;
- d) odzyskiwanie, we współpracy z innymi komórkami środków przekazanych na finansowanie projektu, które zostały przez beneficjenta wykorzystane niezgodnie z przeznaczeniem lub naruszeniem procedur, o których mowa w ustawie o finansach publicznych, albo zostały pobrane nienależnie lub w nadmiernej wysokości oraz prowadzenie w tym zakresie właściwych rejestrów;
- e) monitorowanie nieprawidłowości, podejmowanie środków następczych oraz raportowanie o nieprawidłowościach do IZ RPO WŁ.

Wydział Księgowości i Płatności (12 etatów):

- a) prowadzenie rachunkowości zgodnie z obowiązującymi przepisami i zasadami;
- b) opracowywanie projektu planu finansowego oraz bieżąca jego aktualizacja;
- c) opracowanie i realizacja finansowa planów realizacji działań w zakresie Pomocy Technicznej, w tym przekazywanie zapotrzebowania na środki finansowe;
- d) prowadzenie wyodrębnionej ewidencji księgowej dotyczącej powierzonych zadań, tak aby możliwa była identyfikacja projektów oraz poszczególnych operacji bankowych;
- e) sporządzanie zbiorczych wniosków o płatność i przekazywanie środków na rachunek beneficjenta;
- f) rozliczanie dokonanych przez beneficjentów zwrotów środków oraz weryfikacja prawidłowości ich dokonania oraz przekazanie tych informacji do wydziału właściwego do odzyskiwania kwot;
- g) sporządzanie we współpracy z innymi komórkami organizacyjnymi prognoz wydatków w zakresie RPO WŁ przekazywanie do IZ RPO WŁ;
- h) sporządzanie sprawozdań budżetowych, sprawozdań finansowych w zakresie RPO WŁ i innych sprawozdań wynikających z przepisów prawa.

Wydział Administracyjny (9 etatów)

- a) administrowanie systemami informatycznymi wspierającymi realizację programu operacyjnego;
- b) obsługa administracyjno – organizacyjna Centrum;
- c) organizacja naboru pracowników i prowadzenie spraw pracowniczych;
- d) prowadzenie spraw związanych ze szkoleniami pracowników;
- e) prowadzenie rejestru umów;
- f) udzielanie wyjaśnień w zakresie obowiązującego stanu prawnego oraz prowadzenie innych spraw przewidzianych przepisami;
- g) obsługa informatyczna Centrum;
- h) obsługa sekretariatu;
- i) prowadzenie dokumentacji dotyczącej działalności Centrum, w tym ewidencji korespondencji przychodzącej i wychodzącej;
- j) prowadzenie spraw związanych z archiwizacją dokumentów.

Zespół Obsługi Prawnej (2 etaty)

- a) doradztwo prawne w sprawach bieżących związanych z działalnością Centrum;
- b) opiniowanie aktów prawnych i innych dokumentów programowych;

- c) sporządzanie analiz i opinii prawnych oraz udzielanie porad prawnych pracownikom Centrum zarówno w formie pisemnej jak i ustnej;
- d) przygotowywanie i opiniowanie pism, projektów umów oraz innych dokumentów;
- e) udział w spotkaniach, negocjacjach i rokowaniach;
- f) zastępstwo procesowe oraz reprezentowanie Centrum przed sądami, organami administracji publicznej oraz innymi podmiotami publicznymi i prywatnymi;
- g) współpraca z podmiotami świadczącymi usługi prawne na rzecz Centrum;
- h) wykonywanie innych zadań niewykraczających poza zakres pomocy prawnej.

Wojewódzki Urząd Pracy w Łodzi

Struktura organizacyjna Wojewódzkiego Urzędu Pracy w Łodzi

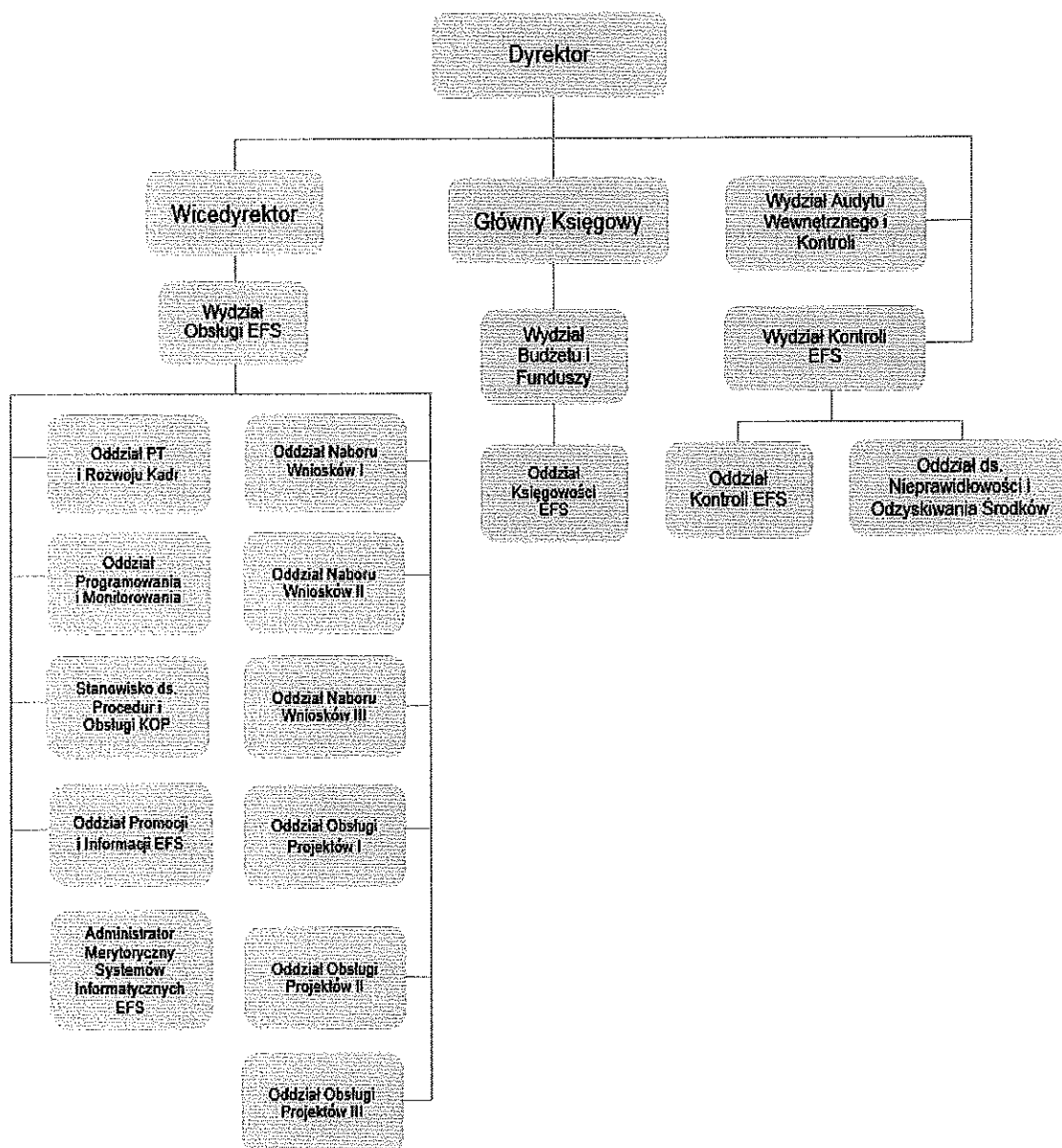

[Handwritten signature]

Wykaz zadań komórek organizacyjnych WUP pełniącego funkcję IP RPO WŁ.

Do zadań Wydziału Obsługi EFS (83,5 etatu) należy prowadzenie spraw związanych z wyborem i monitorowaniem realizacji projektów współfinansowanych z EFS, wdrażanych w ramach perspektywy finansowej 2014-2020, w tym:

Do zadań Oddziału Promocji i Informacji EFS (4 etaty) należy w szczególności:

- a) planowanie i realizacja działań informacyjno-promocyjnych skierowanych do społeczeństwa i beneficjentów na temat możliwości uzyskania wsparcia oraz współfinansowaniu;
- b) prowadzenie Punktu Informacyjnego;
- c) prowadzenie punktu przyjmowania wniosków o dofinansowanie projektu w ramach trybu konkursowego.

Do zadań Oddziału Pomocy Technicznej i Rozwoju Kadr (3 etaty) należy w szczególności:

- a) opracowanie założeń do planu finansowego pomocy technicznej;
- b) opracowywanie planów w ramach pomocy technicznej;
- c) przekazywanie informacji z realizacji pomocy technicznej do weryfikacji i zatwierdzenia IZ RPO WŁ;
- d) koordynacja wydatków w zakresie pomocy technicznej EFS i przedkładanie planów finansowych oraz sprawozdawczości.

Do zadań Oddziałów Naboru Wniosków I, II, III (25 etatów) należy w szczególności:

- a) weryfikacja formalna wniosków o dofinansowanie projektów złożonych w trybie konkursowym;
- b) organizacja procesu negocjacji w odniesieniu do oceny projektów złożonych w trybie konkursowym;
- c) przyjmowanie oraz ocena formalna i merytoryczna projektów złożonych w trybie pozakonkursowym;
- d) przygotowywanie umów i aneksów do projektów wybranych do dofinansowania;
- e) bieżące monitorowanie poziomu wdrażanych działań, w tym sporządzanie okresowych zestawień danych zgodnie z ustalonym systemem sprawozdawczym;
- f) współpraca przy opracowywaniu procedur i dokumentów programowych dotyczących wdrażania działań.

Do zadań Oddziałów Obsługi Projektów I, II, III (43 etatów) należy w szczególności:

- a) monitorowanie realizacji projektów pozakonkursowych powiatowych urzędów pracy i Regionalnego Centrum Polityki Społecznej oraz projektów konkursowych;
- b) przyjmowanie i weryfikacja wniosków beneficjentów o płatność;
- c) sporządzanie okresowych zestawień danych zgodnie z ustalonym systemem sprawozdawczym.

Do zadań Oddziału Programowania i Monitorowania (2,5 etatu) należy w szczególności:

- a) koordynacja procesu przygotowywania okresowych planów dotyczących wdrażanych działań;
- b) monitorowanie postępu rzeczowego i finansowego;
- c) przygotowywanie prognoz wydatków oraz monitorowanie ich limitów;
- d) opracowywanie zbiorczych harmonogramów płatności i ich monitorowanie;
- e) monitorowanie realizacji celów pośrednich i końcowych;
- f) monitorowanie rekomendacji z badań ewaluacyjnych;
- g) przygotowywanie sprawozdań oraz okresowych informacji;

- h) współpraca przy ewaluacji programu operacyjnego.

Do zadań Stanowiska ds. Procedur i Obsługi KOP (4 etaty) należy:

- a) koordynacja procesu opracowywania i aktualizacji procedur związanych z wdrażaniem programów;
- b) obsługa Komisji Oceny Projektów;
- c) prowadzenie spraw związanych z procedurą odwoławczą.

Do zadań Administratora merytorycznego systemów informatycznych EFS (0,5 etatu) należy w szczególności:

- a) zarządzanie uprawnieniami użytkowników w ramach obowiązujących systemów informatycznych EFS.

Wydział Budżetu i Funduszy (9 etatów)

Do zadań Oddziału Księgowości EFS (7 etatów) należy w szczególności:

- a) przygotowywanie planów finansowych;
- b) przygotowywanie wniosków o uruchomienie dotacji celowej i środków europejskich dla beneficjentów;
- c) przygotowywanie wniosków o dotację celową zgodnie z obowiązującymi procedurami;
- d) rozliczanie transz dotacji celowej;
- e) przygotowywanie Deklaracji wydatków;
- f) przygotowywanie przelewów w elektronicznym systemie płatności;
- g) przygotowywanie zleceń płatności środków europejskich w ramach systemu BGK;
- h) rejestrowanie i analizowanie zwrotów środków dokonanych przez beneficjentów;
- i) współdziałanie w opracowywaniu sprawozdań finansowo-księgowych z realizowanych zadań;
- j) prowadzenie wyodrębnionej ewidencji księgowej.

Wydział Kontroli EFS (23 etaty)

Do zadań Oddziału Kontroli EFS (19 etatów) należy w szczególności:

- a) opracowywanie rocznych planów kontroli i przekazywanie ich do akceptacji i zatwierdzenia IZ RPO WŁ;
- b) opracowywanie analiz ryzyka i ich okresowych aktualizacji dotyczących wyboru projektów do kontroli na miejscu wraz z informacjami o stopniu wykonania rocznych planów kontroli;
- c) przeprowadzanie kontroli planowych i doraźnych projektów realizowanych w ramach RPO WŁ 2014-2020, w tym kontroli ich trwałości oraz wizyt monitoringowych;
- d) sporządzanie informacji pokontrolnych uzupełnionych w miarę potrzeb o zalecenia pokontrolne lub rekomendacje z przeprowadzonych kontroli projektów;
- e) weryfikacja wykonania przekazanych do realizacji zaleceń pokontrolnych lub rekomendacji;
- f) sporządzanie wymaganych informacji o przeprowadzonych kontrolach i stwierdzonych nieprawidłowościach w realizacji projektów oraz sprawozdań z realizacji rocznych planów kontroli projektów na miejscu.

Do zadań Oddziału ds. Nieprawidłowości i Odzyskiwania Środków (3 etaty) należy w szczególności:

- a) prowadzenie rejestru nieprawidłowości dotyczących projektów realizowanych w ramach RPO WŁ 2014-2020;

- b) sprawozdawanie o wykrytych nieprawidłowościach zgodnie z obowiązującymi zasadami i procedurami;
- c) udział w procesie przeprowadzania kontroli krzyżowych w przypadku zgłoszenia podejrzenia podwójnego finansowania wydatków;
- d) prowadzenie postępowań administracyjnych, w tym przygotowywanie decyzji w sprawach dotyczących odzyskiwania środków podlegających zwrotowi w ramach RPO WŁ 2014-2020 oraz w sprawach ulg w spłacie tych należności;
- e) przygotowywanie tytułów wykonawczych i monitorowanie odzyskiwania środków przez organy egzekucyjne;
- f) zgłaszanie podmiotów do rejestru podmiotów wykluczonych z możliwości otrzymania środków przeznaczonych na realizację programów finansowanych z udziałem środków europejskich.

Stowarzyszenie Łódzki Obszar Metropolitalny

Struktura organizacyjna Biura Stowarzyszenia Łódzki Obszar Metropolitalny

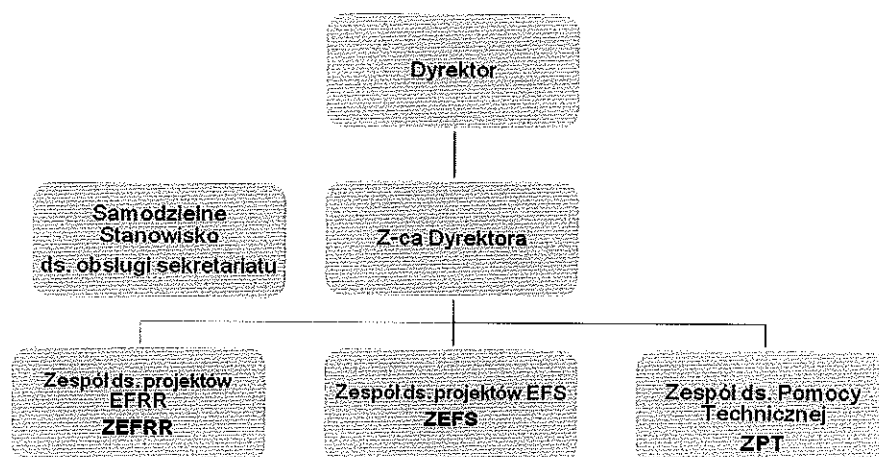

Zespół ds. Pomocy Technicznej (ZPT) (2 etaty):

- a) realizacja oraz rozliczanie dotacji celowej w ramach Programu Operacyjnego Pomoc Techniczna 2014–2020;
- b) bieżąca współpraca z koordynatorami lokalnymi dotycząca wdrażania Zintegrowanych Inwestycji Terytorialnych;
- c) prowadzenie całości spraw związanych z informacją i promocją związaną z realizacją celów Stowarzyszenia i Zintegrowanych Inwestycji Terytorialnych;
- d) prowadzenie całości spraw związanych z informacją i promocją związaną z realizacją celów Stowarzyszenia i Zintegrowanych Inwestycji Terytorialnych;
- e) przygotowanie informacji na temat realizowanych działań informacyjnych dotyczących powierzonych zadań oraz realizacji projektów w formule ZIT;
- f) współpraca w dziedzinie komunikacji z IZ RPO WŁ w szczególności udział w pracach *Grupy ds. Koordynacji Funduszy Europejskich*;
- g) współpraca z IZ w zakresie monitorowania prawidłowości realizacji obowiązków informacyjno-promocyjnych beneficjentów RPO WŁ 2014-2020 realizujących projekty w formule ZIT;
- h) prowadzenie archiwizacji dokumentów związanych z realizacją działań;
- i) prowadzenie całości spraw związanych z udzielaniem zamówień publicznych.

Zespół ds. projektów Europejskiego Funduszu Rozwoju Regionalnego (ZEFRR) (4 etaty):

- a) monitorowanie realizacji Strategii Rozwoju Łódzkiego Obszaru Metropolitalnego 2020+ w zakresie celów pośrednich i końcowych, alokacji w ramach poddziałań współfinansowanych ze środków EFRR oraz wskaźników produktu, wskaźników finansowych oraz Kluczowych Etapów Wdrażania (KEW);
- b) monitorowanie przygotowania wniosków o dofinansowanie i realizacji projektów wskazanych w Strategii Rozwoju Łódzkiego Obszaru Metropolitalnego 2020+;
- c) prowadzenie całości spraw związanych ze wstępną identyfikacją projektów do dofinansowania w ramach Strategii Rozwoju Łódzkiego Obszaru Metropolitalnego 2020+;
- d) prowadzenie całości spraw związanych z wzywaniem Wnioskodawców zidentyfikowanych projektów ZIT do złożenia wniosków o dofinansowanie;
- e) prowadzenie całości spraw związanych z weryfikacją projektów pod kątem zgodności ze Strategią Rozwoju Łódzkiego Obszaru Metropolitalnego 2020+;
- f) sporządzanie i przekazywanie do IZ RPO WŁ informacji niezbędnych do uwzględnienia w sprawozdaniach okresowych, rocznych i końcowym w odniesieniu do powierzonych zadań;
- g) opiniowanie dokumentów składających się na system realizacji RPO WŁ 2014-2020 oraz ich zmian.

Zespół ds. projektów Europejskiego Funduszu Społecznego (ZEFS) (5 etatów):

- a) organizacja we współpracy z Wojewódzkim Urzędem Pracy w Łodzi oceny wyboru projektów do dofinansowania;
- b) monitorowanie realizacji Strategii Rozwoju Łódzkiego Obszaru Metropolitalnego 2020+ w zakresie celów pośrednich i końcowych, alokacji w ramach poddziałań współfinansowanych ze środków EFS oraz wskaźników produktu, wskaźników finansowych oraz Kluczowych Etapów Wdrażania (KEW);
- c) sporządzanie i przekazywanie do IZ RPO WŁ informacji niezbędnych do uwzględnienia w sprawozdaniach okresowych, rocznych i końcowym w odniesieniu do powierzonych zadań;
- d) opiniowanie dokumentów składających się na system realizacji RPO WŁ 2014-2020 oraz ich zmian;
- e) współpraca z IZ RPO WŁ przy przygotowaniu oraz zmienianiu propozycji kryteriów wyboru projektów, a także opiniowaniu innych dokumentów programowych w zakresie EFS.

2.2.2. Ramy zapewniające przeprowadzenie w razie potrzeby odpowiednich działań w zakresie zarządzania ryzykiem, w szczególności w przypadkach istotnej zmiany systemu zarządzania i kontroli

Ryzyko jest nieodłącznym elementem działalności każdej organizacji i oznacza prawdopodobieństwo wystąpienia niepewności o określonych skutkach w każdym z obszarów funkcjonowania danej jednostki. Pod pojęciem zarządzania ryzykiem należy rozumieć proces identyfikacji, estymacji i oceny oraz postępowania z ryzykiem; proces ten obejmuje także monitorowanie i ocenę skuteczności podjętych działań oraz wprowadzanie działań doskonalących.

Zgodnie z wymogami art. 68 oraz art. 69 ust. 1 pkt. 3 *ustawy o finansach publicznych*, w UMWŁ przyjęto rozwiązania dotyczące zapewnienia realizacji celów i zadań w sposób zgodny z prawem, efektywny, oszczędny i terminowy. Opracowano zasady planowania celów i zadań oraz zarządzania ryzykiem, które zostały zawarte w Zarządzeniu Marszałka Województwa Łódzkiego w sprawie przyjęcia *Procedury opracowywania Rocznej Programu Działania oraz zarządzania ryzykiem w Urzędzie Marszałkowskim Województwa Łódzkiego*.

Ponadto, w ramach wdrożonego w UMWŁ systemu zarządzania jakością i systemu przeciwdziałania zagrożeniom korupcyjnym wprowadzono zarządzanie ryzykiem w odniesieniu do zdarzeń o charakterze korupcyjnym. Zarządzanie ryzykiem korupcyjnym prowadzone jest na podstawie

Zarządzenie Marszałka Województwa Łódzkiego w sprawie przyjęcia Procedury identyfikacji i oceny ryzyka możliwości wystąpienia zdarzenia o charakterze korupcyjnym w Urzędzie Marszałkowskim Województwa Łódzkiego. Zgodnie z treścią ww. procedury, identyfikacja i ocena możliwości wystąpienia zdarzenia o charakterze korupcyjnym odbywa się corocznie w odniesieniu do wszystkich procesów funkcjonujących w UMWŁ.

Powyższe dokumenty stanowią solidne ramy pozwalające na sprawne funkcjonowanie kontroli zarządczej w IZ RPO WŁ.

Dzięki wdrożeniu ww. procedur możliwe jest zarządzanie ryzykiem w sposób zgodny ze standardami kontroli zarządczej.

2.2.3. Opis następujących procedur:

Zapewnienie zgodności operacji z zasadami unijnymi i krajowymi

IZ RPO WŁ zapewnia zgodność operacji z zasadami wspólnotowymi i krajowymi poprzez stałe monitorowanie rutynowych czynności oraz m.in. poprzez audyty przeprowadzane przez BAW, które jako niezależna komórka organizacyjna UMWŁ podlega bezpośrednio Marszałkowi Województwa Łódzkiego. Realizacja czynności audytowych, w obszarze zapewnienia zgodności operacji z zasadami unijnymi i krajowymi, ma na celu m.in. weryfikację skuteczności zastosowanych systemów zarządzania i kontroli oraz dokonanie wybiórczej weryfikacji, na podstawie analizy ryzyka, ścieżki dokonywania poświadczonych wydatków na różnych rozpatrywanych poziomach. Celem weryfikacji jest także ustalenie, czy jakiegokolwiek z napotkanych problemów mają charakter systemowy, stanowiący czynnik ryzyka dla innych przedsięwzięć oraz określenie przyczyn takich sytuacji, ewentualny zakres dalszych wymaganych kontroli i niezbędne działania naprawcze i zapobiegawcze.

Czynności audytowe realizowane przez BAW wykonywane są zgodnie z *Międzynarodowymi standardami praktyki zawodowej audytu wewnętrznego* jako standardy audytu wewnętrznego dla jednostek sektora finansów publicznych, a ich wyniki przedstawiane są w sprawozdaniu i zaleceniach kierowanych do ścisłego kierownictwa jednostki oraz audytowanego.

2.2.3.1. Procedury wspierające prace Komitetu Monitorującego

Zgodnie z art. 47 *rozporządzenia ogólnego* oraz na podstawie art. 14 ust. 2 pkt 2 *ustawy wdrożeniowej*, IZ RPO WŁ powołuje KM RPO WŁ.

W związku z powyższym IZ RPO WŁ zobowiązana jest zapewnić odpowiednie procedury regulujące prace Komitetu. Procedury są opracowywane w oparciu o obowiązujące przepisy prawa unijnego i krajowego, a także w oparciu o odpowiednie wytyczne horyzontalne wydane przez ministra właściwego do spraw rozwoju regionalnego na podstawie art. 4 ust. 2 pkt 3 *ustawy wdrożeniowej*.

Procedury wspierające prace KM RPO WŁ dotyczą przede wszystkim takich aspektów jak:

- a) zasady wyboru członków KM RPO WŁ;
- b) przygotowanie regulaminu działania KM RPO WŁ;
- c) opracowanie rocznych planów działania KM RPO WŁ
- d) organizacja posiedzeń KM RPO WŁ;
- e) przygotowanie materiałów na posiedzenia KM RPO WŁ;
- f) przygotowanie projektów uchwał KM RPO WŁ;

- g) zasady podejmowania decyzji podczas posiedzeń KM RPO WŁ;
- h) przygotowanie protokołów z posiedzeń KM RPO WŁ;
- i) zasady finansowania związane z uczestnictwem w pracach KM RPO WŁ.

Wybór członków KM RPO WŁ odbywa się zgodnie z zapisami *rozporządzenia ogólnego, ustawy wdrożeniowej*, a także Rozporządzenia delegowanego Komisji (UE) Nr 240/2014 z dnia 7 stycznia 2014 r. w sprawie europejskiego kodeksu postępowania w zakresie partnerstwa w ramach europejskich funduszy strukturalnych i inwestycyjnych (zwane „kodeksem partnerstwa”). Pozostała część procedur opiera się w głównej mierze na zapisach opracowanego Regulaminu działania KM RPO WŁ.

2.2.3.2. Procedury na potrzeby systemu elektronicznego gromadzenia, rejestracji i przechowywania danych dotyczących każdej operacji, które są niezbędne do monitorowania, ewaluacji i zarządzania finansowego, weryfikacji i audytu, w tym w stosownych przypadkach, danych dotyczących poszczególnych uczestników i - o ile jest to wymagane - podział danych odnoszących się do wskaźników według płci

IZ RPO WŁ zobowiązana jest do przygotowania wewnętrznych procedur uzupełniających procedury horyzontalne wskazane w odpowiednich wytycznych horyzontalnych wydanych przez ministra właściwego do spraw rozwoju regionalnego na podstawie art. 4 ust. 2 pkt 3 *ustawy wdrożeniowej*. Uzupełnienie to dotyczy w szczególności:

- a) sposobu uwierzytelniania dokumentów przekazywanych do beneficjentów w ramach procesu rozliczania projektów, tj. procedur określających zakres spraw i czynności uwierzytelnianych:
 - i. wyłącznie z wykorzystaniem funkcjonalności umożliwiającej korespondencję w ramach SL2014,
 - ii. przy wykorzystaniu profilu zaufanego ePUAP w ramach elektronicznej platformy usług administracji publicznej ePUAP lub za pośrednictwem bezpiecznego podpisu elektronicznego weryfikowanego za pomocą ważnego kwalifikowalnego certyfikatu,
 - iii. z wykorzystaniem korespondencji papierowej, która po jej przekazaniu do beneficjenta zostaje zamieszczona przez uprawnionych pracowników IZ RPO WŁ i IP RPO WŁ w odpowiednim module SL2014 w postaci zeskanowanych załączników;
- b) sposobu organizacji wsparcia dla beneficjentów, w tym funkcjonowania telefonu kontaktowego lub dedykowanej skrzynki mailowej;
- c) archiwizacji dokumentacji będącej przedmiotem korespondencji z beneficjentem, a nie wprowadzanej do SL2014.

2.2.3.3. Procedury nadzorowania funkcji oficjalnie oddelegowanych przez IZ zgodnie z art. 123 ust. 6 i 7 rozporządzenia (UE) nr 1303/2013

Procedury nadzorowania funkcji oficjalnie oddelegowanych przez IZ RPO WŁ stanowią system zarządzania i kontroli w odniesieniu do IP RPO WŁ, który ma na celu uzyskanie uzasadnionej pewności, że system ten funkcjonuje prawidłowo, efektywnie i zgodnie z prawem. Cel ten zostanie osiągnięty przede wszystkim poprzez sprawdzenie:

- a) funkcjonowania systemu zarządzania i kontroli gwarantującego prawidłowość operacji;

- b) stosowania przez IP RPO WŁ obowiązujących procedur na każdym etapie wdrażania programu;
- c) wywiązywania się z nałożonych dokumentami programowymi oraz Porozumieniami z IP RPO WŁ obowiązków związanych ze sprawozdawczością;
- d) prawidłowej realizacji procesu weryfikacji wydatków w formie kontroli administracyjnej wniosków o płatność oraz kontroli w miejscu realizacji projektu lub w siedzibie beneficjenta (na próbie określonej zgodnie z metodologią przyjętą przez IZ RPO WŁ).

Szczegółowy opis kontroli systemowej i procedur nadzorowania funkcji oddelegowanych przez IZ RPO WŁ znajduje się w Instrukcji wykonawczej IZ RPO WŁ.

Ścieżka audytu kontroli systemowej

Kontrola IP RPO WŁ składa się z następujących podstawowych etapów:

- a) zaplanowanie czynności kontrolnych (zebranie dokumentów i informacji do kontroli), w tym:
 - i. powołanie zespołu kontrolnego;
 - ii. sporządzenie upoważnień do kontroli oraz deklaracji bezstronności;
 - iii. przekazanie zawiadomienia o kontroli;
- b) przeprowadzenie czynności kontrolnych z zachowaniem śladu rewizyjnego;
- c) sporządzenie i przekazanie IP RPO WŁ informacji pokontrolnej wraz z zaleceniami pokontrolnymi lub rekomendacjami;
- d) rozpatrzenie zastrzeżeń do informacji pokontrolnej oraz sporządzenie ostatecznej wersji informacji pokontrolnej (w przypadku gdy IP RPO WŁ takie zastrzeżenia złoży);
- e) weryfikacja wykonania zaleceń pokontrolnych (jeśli były wydawane);
- f) W przypadku, gdy wynik kontroli wskazuje w ocenie IZ RPO WŁ na niespełnienie kryteriów desygnacji, o których mowa w załączniku XIII do rozporządzenia PE i Rady (UE) nr 1303/2013, ostateczna Informacja pokontrolna jest przekazywana do wiadomości ministra właściwego do spraw rozwoju regionalnego, natomiast jeśli w trakcie kontroli stwierdzono poważne defekty w skutecznym funkcjonowaniu systemu zarządzania i kontroli, ostateczną Informację pokontrolną przekazuje się do wiadomości IK UP oraz IA. W takich przypadkach do właściwych instytucji przekazywana jest również Informacja pokontrolna sporządzona w wyniku kontroli sprawdzającej wdrożenie zaleceń pokontrolnych lub informacja o sposobie wdrożenia zaleceń w przypadku ich weryfikacji korespondencyjnej.
- g) zawiadomienie właściwych organów o stwierdzonych naruszeniach przepisów prawa (o ile takie okoliczności wystąpią).

Dla ww. etapów procesu kontroli systemowej IZ RPO WŁ opracowała procedury opisujące tryb postępowania w danej sprawie oraz zapewniające odpowiednie udokumentowanie wykonywanych czynności.

Dokumenty, które powstają w wyniku poszczególnych działań, są przechowywane w wydziałach odpowiedzialnych za przeprowadzanie kontroli systemowych i są udostępnione do kontroli osobom i instytucjom, które mają uprawnienia do kontrolowania tych dokumentów.

2.2.3.4. Procedury oceny, wyboru i zatwierdzania operacji oraz procedury zapewniające ich zgodność, przez cały okres wdrażania, z obowiązującymi przepisami (art. 125 ust. 3 rozporządzenia (UE) nr 1303/2013), w tym dotyczące instrukcji i wskazówek zapewniających wkład operacji w osiąganie szczegółowych celów i rezultatów stosownych osi priorytetowych, zgodnie z przepisami art. 125 ust. 3

lit. a) ppkt (i) rozporządzenia (UE) nr 1303/2013, oraz procedury zapewniające, aby operacje nie były wybierane w sytuacji, gdy zostały one fizycznie zakończone lub w pełni wdrożone, zanim beneficjent złożył wniosek o dofinansowanie (w tym procedury stosowane przez instytucje pośredniczące w przypadku delegowania zadań związanych z oceną, wyborem i zatwierdzeniem operacji)

Procedury oceny, wyboru i zatwierdzenia operacji w ramach RPO WŁ opracowane są na podstawie:

- a) ustawy wdrożeniowej;
- b) wytycznych horyzontalnych wydanych przez ministra właściwego do spraw rozwoju regionalnego na podstawie art. 4 ust. 2 pkt 3 ustawy wdrożeniowej.

Zgodnie z art. 125 ust. 3 rozporządzenia ogólnego, IZ RPO WŁ przygotowuje kryteria wyboru projektów, które:

- a) przyczynią się do osiągnięcia celów szczegółowych i rezultatów priorytetów inwestycyjnych;
- b) uwzględniają zasadę partnerstwa i wielopoziomowego zarządzania (art. 5 rozporządzenia ogólnego);
- c) są niedyskryminacyjne i przejrzyste,
- d) uwzględniają zasady: promowania równości mężczyzn i kobiet oraz niedyskryminacji, a także zrównoważonego rozwoju (art. 7 i 8 rozporządzenia ogólnego).

W ramach RPO WŁ wybór projektów do dofinansowania, w oparciu o kryteria zatwierdzone przez KM RPO WŁ, odbywać się będzie w ramach dwóch trybów, tj.:

- a) trybu konkursowego;
- b) trybu pozakonkursowego.

Sposób wyboru projektów w odniesieniu do poszczególnych działań i poddziałań został wskazany w SZOOP RPO WŁ.

Tryb konkursowy jest podstawowym trybem wyboru projektów, którego celem jest wyłonienie przez IZ RPO WŁ/IP RPO WŁ projektu, który będzie współfinansowany ze środków UE w latach 2014-2020.

Konkurs jest postępowaniem służącym wybraniu do dofinansowania projektów, które spełniły kryteria wyboru projektów albo spełniły kryteria wyboru projektów i:

- a) uzyskały wymaganą liczbę punktów albo
- b) uzyskały kolejno największą liczbę punktów, w przypadku gdy kwota przeznaczona na dofinansowanie projektów w konkursie nie wystarcza na objęcie dofinansowaniem wszystkich projektów, dla których wnioski o dofinansowanie zostały złożone w ramach konkursu organizowanego i przeprowadzanego przez IZ RPO WŁ/IP RPO WŁ.

Termin i formę konkursu każdorazowo określa jego regulamin wraz z informacją o tym, czy dany konkurs został podzielony na etapy, a jeśli tak, to jakie. Etapy mogą być wyróżniane ze względu na weryfikację poszczególnych grup kryteriów. Ich wyróżnienie zobowiązuje IZ RPO WŁ/IP RPO WŁ do publikacji na swojej stronie internetowej informacji po każdym etapie o projektach zakwalifikowanych do kolejnego etapu konkursu lub listy projektów, o której mowa w art. 46 ust. 4 ustawy wdrożeniowej, jeśli jest to ostatni etap.

IZ RPO WŁ do 30 listopada każdego roku zamieszcza na swojej stronie internetowej oraz na portalu Funduszy Europejskich harmonogram naborów wniosków o dofinansowanie w trybie konkursowym, które planuje ogłosić/przeprowadzić w kolejnym roku kalendarzowym.

IZ RPO WŁ/IP RPO WŁ jako Instytucja Organizująca Konkurs (IOK) określa regulamin konkursu, który zawiera wszystkie niezbędne wymogi określone w art. 41 ust. 2 ustawy wdrożeniowej, w tym:

- a) pełną nazwę i adres IOK;

- b) przedmiot konkursu, w tym typy projektów podlegających dofinansowaniu;
- c) formę konkursu;
- d) termin, formę i miejsce składania wniosków o dofinansowanie oraz sposób uzupełniania w nich braków formalnych oraz poprawiania w nich oczywistych omyłek;
- e) wzór wniosku o dofinansowanie projektu;
- f) wzór umowy o dofinansowanie projektu;
- g) kryteria wyboru projektów wraz z podaniem ich znaczenia;
- h) kwotę przeznaczoną na dofinansowanie projektów w konkursie;
- i) maksymalny dopuszczalny poziom dofinansowania projektu lub maksymalną dopuszczalną kwotę dofinansowania projektu;
- j) przysługujące wnioskodawcy środki odwoławcze;
- k) sposób podania do publicznej wiadomości informacji o wynikach konkursu;
- l) formę i sposób udzielania wnioskodawcy wyjaśnień w kwestiach dotyczących konkursu.

Zgodnie z art. 40 ust 1 *ustawy wdrożeniowej*, właściwa instytucja podaje do publicznej wiadomości, w szczególności na swojej stronie internetowej oraz na portalu Funduszy Europejskich, ogłoszenie o konkursie co najmniej 30 dni przed planowanym rozpoczęciem naboru wniosków o dofinansowanie. Art. 40 ust. 2 *Ustawy wdrożeniowej* określa obligatoryjne elementy ogłoszenia o konkursie.

Termin składania wniosków o dofinansowanie projektu nie może być krótszy niż 7 dni, licząc od dnia rozpoczęcia naboru wniosków o dofinansowanie projektu.

IZ RPO WŁ/IP RPO WŁ powołuje Komisję Oceny Projektów (KOP), która w sposób rzetelny i bezstronny ocenia spełnienie przez projekty uczestniczące w konkursie kryteriów wyboru.

W skład KOP wchodzi:

- a) pracownicy IZ RPO WŁ/IP RPO WŁ lub
- b) eksperci.

Tryb pozakonkursowy może zostać zastosowany tylko w przypadku gdy wnioskodawcą danego projektu jest podmiot (lub grupa podmiotów), który ze względu na swój charakter lub cel został jednoznacznie określony przed złożeniem wniosku o dofinansowanie projektu oraz taki projekt, który ma strategiczne znaczenie dla społeczno-gospodarczego rozwoju kraju lub regionu, lub obszaru objętego realizacją ZIT, lub dotyczy realizacji zadań publicznych.

W trybie pozakonkursowym w ramach EFS realizowane będą projekty o charakterze wdrożeniowym, polegające na świadczeniu usług m.in. rynku pracy, integracji społecznej, edukacji na rzecz ostatecznych odbiorców wsparcia.

Tryb pozakonkursowy jest jedynym trybem wyboru projektów w ramach pomocy technicznej, ze względu na fakt, że wnioskodawcami tych projektów będą w zdecydowanej większości przypadków jednoznacznie określone podmioty realizujące zadania publiczne, polegające na wypełnianiu obowiązków wynikających z ustawy.

W przypadku projektów realizowanych w formule ZIT przewiduje się również dwa tryby wyboru projektów, z tym że tryb konkursowy będzie obowiązywał dla projektów współfinansowanych w ramach EFS, natomiast tryb pozakonkursowy dla projektów współfinansowanych w ramach EFRR.

System wyboru projektów zarówno w ramach EFRR, jak i EFS opiera się na zasadzie przejrzystości, rzetelności, bezstronności równego dostępu do informacji o warunkach i sposobie wyboru projektów do dofinansowania oraz równego traktowania wnioskodawców.

Kryteria wyboru projektów są weryfikowane i zatwierdzane (również w przypadku ich zmiany) przez KM RPO WŁ, stanowią załącznik SZOOP RPO WŁ. Kryteria muszą być określone w sposób wyczerpujący i zapewniający realizację celów szczegółowych i rezultatów odpowiednich osi priorytetowych, działań i poddziałań wynikających z RPO WŁ. Kryteria są zatwierdzane dla danego działania, poddziałania, typów projektów, lub pojedynczego konkursu lub grupy działań, poddziałań, konkursów.

IZ RPO WŁ/IP RPO WŁ przeprowadza ocenę formalną zgłoszonych wniosków o dofinansowanie projektu na podstawie zatwierdzonych przez KM RPO WŁ kryteriów formalnych.

Ocena spełnienia kryteriów obligatoryjnych lub zerojedynkowych będzie przeprowadzana z reguły w pierwszej kolejności i będzie wyróżniana jako ocena formalna, natomiast ocena spełnienia kryteriów fakultatywnych lub punktowych z reguły będzie odbywała się w dalszej kolejności i będzie wyróżniana jako ocena merytoryczna. W przypadku projektów pomocy technicznej wszystkie kryteria są kryteriami obligatoryjnymi lub zerojedynkowymi, co wynika ze specyfiki udzielanego wsparcia w tym obszarze.

Do współfinansowania ze środków UE nie można przedłożyć projektu, który został zakończony rzeczowo (w przypadku robót budowlanych) lub w pełni zrealizowany (w przypadku dostaw i usług) przed przedłożeniem IZ RPO WŁ/IP RPO WŁ wniosku o dofinansowanie w ramach RPO WŁ, niezależnie od tego, czy wszystkie dotyczące tego projektu płatności zostały przez beneficjenta dokonane. Przez projekt ukończony/zrealizowany należy rozumieć projekt, dla którego przed dniem złożenia wniosku o dofinansowanie nastąpił odbiór ostatnich robót, dostaw lub usług. Na etapie oceny formalnej ma miejsce weryfikacja kwalifikowalności określonego projektu, która w oparciu o stosowne kryteria zapewni, aby operacje w ww. sytuacjach nie były wybierane do dofinansowania.

Informacja o projektach konkursowych i pozakonkursowych, które zostały wybrane do dofinansowania jest publikowana w ciągu 7 dni od ich wybrania do dofinansowania w formie listy i umieszczona przez IZ RPO WŁ /IP RPO WŁ na stronie internetowej RPO WŁ 2014-2020 oraz na portalu Funduszy Europejskich. W przypadku projektów pomocy technicznej informacja na stronie internetowej aktualizowana jest w cyklach miesięcznych w ciągu 7 dni od zakończenia miesiąca.

W przypadku gdy projekt złożony w trybie konkursowym otrzymał ocenę negatywną, podmiot, który składał wniosek o dofinansowanie, powinien zostać pouczone o możliwości wniesienia protestu (informacja o terminie składania protestu, instytucji, do której można wnieść protest, wymogi formalne protestu) na zasadach określonych w rozdziale 15 *ustawy wdrożeniowej*.

Właściwa instytucja rozpatruje protest, weryfikując prawidłowość oceny projektu w zakresie kryteriów i zarzutów w terminie nie dłuższym niż 30 dni, licząc od dnia jego otrzymania. W uzasadnionych przypadkach, w szczególności gdy w trakcie rozpatrywania protestu konieczne jest skorzystanie z pomocy ekspertów, termin rozpatrzenia protestu może być przedłużony, o czym właściwa instytucja informuje na piśmie wnioskodawcę. Termin rozpatrzenia protestu nie może przekroczyć łącznie 60 dni od dnia jego otrzymania.

W przypadku nieuwzględnienia protestu, negatywnej ponownej oceny projektu lub pozostawienia protestu bez rozpatrzenia, wnioskodawca może w tym zakresie wnieść skargę do sądu administracyjnego, zgodnie z art. 3 § 3 ustawy z dnia 30 sierpnia 2002 r. *Prawo o postępowaniu przed sądami administracyjnymi*.

Szczegółowy tryb wyboru projektów konkursowych jest określony w regulaminie konkursu. W przypadku projektów pozakonkursowych tryb wyboru projektów jest zgodny z zapisami właściwych wytycznych horyzontalnych wydanych przez ministra właściwego do spraw rozwoju regionalnego na podstawie art. 4 ust. 2 pkt 3 *ustawy wdrożeniowej*.

2.2.3.5. Procedury zapewniające przedłożenie beneficjentowi dokumentu określającego warunki wsparcia dla każdej operacji, w tym procedury zapewniające, aby beneficjenci prowadzili oddzielny system księgowości lub korzystali z odpowiedniego kodu księgowego dla wszystkich transakcji związanych z operacją

Zgodnie z art. 125 ust. 3 i 4 rozporządzenia ogólnego, IZ RPO WŁ zapewnia, aby beneficjent otrzymał dokument określający warunki wsparcia dla każdej operacji, w tym szczegółowe wymagania dotyczące produktów lub usług, które mają być dostarczone w ramach operacji, plan finansowy oraz termin realizacji. IZ RPO WŁ zapewnia także, aby beneficjenci prowadzili oddzielny system księgowości lub korzystali z odpowiedniego kodu księgowego dla wszystkich transakcji związanych z operacją.

W przypadku RPO WŁ dokumentem określającym warunki wsparcia dla każdej operacji jest umowa o dofinansowanie projektu.

Wszyscy beneficjenci, są zobowiązani do prowadzenia wyodrębnionej ewidencji księgowej projektów realizowanych w ramach RPO WŁ. Sposób prowadzenia ewidencji księgowej powinien umożliwiać wyodrębnienie kwestii związanych z otrzymaniem, wydatkowaniem, monitorowaniem i kontrolowaniem operacji, a także uzyskanie informacji o ewentualnym wygenerowanym dochodzie. Operacji związanych z projektem należy dokonywać za pośrednictwem odrębnego rachunku bankowego utworzonego przez beneficjenta najpóźniej w dniu podpisania umowy o dofinansowaniu projektu.

2.2.3.6. Procedury weryfikacji operacji (zgodnie z wymogami określonymi w art. 125 ust. 4-7 rozporządzenia (UE) nr 1303/2013, w tym procedury zapewniające zgodność z obszarami polityki UE (na przykład polityką dotyczącą partnerstwa i wielopoziomowego zarządzania, propagowania równości mężczyzn i kobiet oraz niedyskryminacji, zapewniania dostępu dla osób z niepełnosprawnościami, zrównoważonego rozwoju, zamówień publicznych, pomocy państwa i przepisów środowiskowych), oraz wskazanie instytucji lub organów przeprowadzających taką weryfikację. Opis obejmuje administracyjne kontrole zarządcze w odniesieniu do każdego wniosku o refundację przedłożonego przez beneficjentów oraz kontrole zarządcze operacji na miejscu, które mogą być przeprowadzane metodą badania próby. Jeżeli kontrole zarządcze zostały oddelegowane instytucjom pośredniczącym, opis powinien obejmować procedury stosowane przez instytucje pośredniczące w kontekście tych kontroli oraz procedury stosowane przez instytucję zarządzającą w celu nadzorowania skuteczności funkcji oddelegowanych instytucjom pośredniczącym. Częstotliwość i zakres kontroli są proporcjonalne do kwoty wsparcia publicznego dla operacji oraz do poziomu ryzyka stwierdzonego w toku takich kontroli oraz audytów przeprowadzanych przez instytucję audytową w odniesieniu do systemu zarządzania i kontroli całości.

Procedury dotyczące trybu, zakresu oraz sposobu weryfikacji operacji w zakresie zawartym w art. 125 ust. 4-7 rozporządzenia ogólnego odnoszą się do zarządzania finansowego i kontroli w następującym zakresie:

- a) kontroli dofinansowanych produktów i usług, tj. czy zostały dostarczone, czy wydatki deklarowane przez beneficjentów zostały zapłacone oraz, czy spełniają one obowiązujące przepisy prawa, wymagania programu operacyjnego oraz warunki wsparcia operacji;
- b) zapewnienia, aby beneficjenci uczestniczący we wdrażaniu operacji, których koszty rozliczane są na podstawie faktycznie poniesionych kosztów kwalifikowalnych, prowadzili oddzielny system księgowości lub korzystali z odpowiedniego kodu księgowego dla wszystkich transakcji związanych z operacją;
- c) wprowadzenia skutecznych i proporcjonalnych środków zwalczania nadużyć finansowych, uwzględniających stwierdzone rodzaje ryzyka;

- d) ustanawiania procedur zapewniających przechowywanie zgodnie z wymogami art. 72 lit. g) *rozporządzenia ogólnego* wszystkich dokumentów dotyczących wydatków i audytów wymaganych do zapewnienia właściwej ścieżki audytu;
- e) sporządzania deklaracji zarządczej i rocznego podsumowania, o których mowa w art. 59 ust. 5 lit. a) i b) *rozporządzenia finansowego*;
- f) przeprowadzania kontroli.

Powyższe zadania IZ RPO WŁ oraz upoważnione IP RPO WŁ będą realizowały na podstawie:

- a) *ustawy wdrożeniowej*;
- b) wytycznych horyzontalnych wydanych przez ministra właściwego do spraw rozwoju regionalnego na podstawie art. 4 ust. 2 pkt 3 *ustawy wdrożeniowej*;
- c) Zarządzenia Marszałka Województwa Łódzkiego w sprawie *przyjęcia Procedury identyfikacji i oceny ryzyka możliwości wystąpienia zdarzenia o charakterze korupcyjnym w Urzędzie Marszałkowskim Województwa Łódzkiego*;
- d) Zarządzenia Marszałka Województwa Łódzkiego w sprawie *przyjęcia Procedury opracowywania Roczno Programu Działania oraz zarządzania ryzykiem w Urzędzie Marszałkowskim Województwa Łódzkiego*;
- e) „Strategii w zakresie zapobiegania i postępowania w sytuacjach wystąpienia korupcji i nadużyć finansowych w ramach Regionalnego Programu Operacyjnego Województwa Łódzkiego na lata 2014-2020”;
- f) instrukcji wykonawczych IZ RPO WŁ;
- g) instrukcji wykonawczych IP RPO WŁ.

Ponadto, IZ RPO WŁ tworząc kryteria i procedury wyboru operacji oraz procedury weryfikacji operacji finansowych, zapewni ich zgodność z obszarami polityki UE, w szczególności w zakresie propagowania równości mężczyzn i kobiet oraz niedyskryminacji, zapewniania dostępu dla osób z niepełnosprawnościami oraz zrównoważonego rozwoju.

Procedury dotyczące kwalifikowalności wydatków

Kwalifikowalność wydatków określają następujące dokumenty:

- a) Rozporządzenie Parlamentu Europejskiego i Rady (UE) nr 1301/2013;
- b) Rozporządzenie Parlamentu Europejskiego i Rady (UE) nr 1304/2013;
- c) *rozporządzenie ogólne*;
- d) *rozporządzenie finansowe*;
- e) odpowiednie wytyczne horyzontalne wydane przez ministra właściwego do spraw rozwoju regionalnego na podstawie art. 4 ust. 2 pkt 3 *ustawy wdrożeniowej*;
- f) Wytyczne programowe (o ile zostały wydane)
- g) Szczegółowy opis osi priorytetowych Regionalnego Programu Operacyjnego Województwa Łódzkiego na lata 2014-2020
- h) prawo wspólnotowe i krajowe w zakresie pomocy publicznej, jeżeli wsparcie będzie spełniało przesłanki jej wystąpienia.

Procedury dotyczące kontroli wydatków

Zgodnie z art. 125 ust. 5 *rozporządzenia ogólnego*, kontrole przeprowadzone na podstawie ust. 4 lit. a) akapit pierwszy *rozporządzenia ogólnego*, obejmują następujące procedury:

- a) weryfikacje administracyjne w odniesieniu do każdego złożonego przez beneficjenta wniosku o płatność/ refundację;
- b) kontrole operacji na miejscu.

Częstotliwość i zakres kontroli na miejscu są proporcjonalne do kwoty wsparcia publicznego dla operacji oraz do poziomu ryzyka stwierdzonego w toku takich kontroli oraz audytów przeprowadzanych przez instytucję audytową w odniesieniu do systemu zarządzania i kontroli jako całości. Kontrole poszczególnych operacji na miejscu na podstawie art. 125 ust. 6) mogą być przeprowadzane metodą badania próby. W przypadkach gdy instytucja zarządzająca jest również beneficjentem w ramach programu operacyjnego, rozwiązania dotyczące kontroli, o których mowa powyżej, zapewniają właściwą rozdzielność funkcji.

Weryfikacja operacji obejmuje kontrolę formalno-merytoryczno-rachunkową dokumentacji oraz kontrolę na miejscu.

Kontrola administracyjna wniosków o płatność prowadzona w IZ RPO Wł., dotyczy wszystkich wniosków o płatność i obejmuje dokumenty poświadczające wydatki, wymagane przez IZ zarówno na etapie składania tych wniosków, jak i na dodatkowe wezwanie IZ, jeśli jest to konieczne do potwierdzenia kwalifikowalności wydatków. Dane na temat wniosku oraz wynik jego weryfikacji rejestrowane

są w systemie informatycznym SL2014, a ewentualne wykryte nieprawidłowości podlegają raportowaniu zgodnie z odpowiednimi zapisami wytycznych horyzontalnych wydanych przez ministra właściwego do spraw rozwoju regionalnego na podstawie art. 4 ust. 2 pkt 3 *ustawy wdrożeniowej*; IZ dopuszcza możliwość weryfikacji wydatków w ramach danego wniosku o płatność na próbie dokumentów w oparciu o przyjętą metodologię.

Kontrola w miejscu realizacji projektu lub w siedzibie beneficjenta prowadzona przez IZ RPO Wł. ma na celu potwierdzenie, że współfinansowane towary, usługi i roboty budowlane zostały dostarczone oraz że wydatki zadeklarowane przez beneficjentów na realizację zadań w projekcie zostały rzeczywiście poniesione i są zgodne z zasadami wspólnotowymi i krajowymi. Kontrole te mogą być prowadzone w trybie kontroli planowych w oparciu o Roczne Plany Kontroli lub w trybie kontroli doraźnych, jeśli istnieje uzasadnione podejrzenie wystąpienia w projekcie uchybień/nieprawidłowości.

IZ RPO Wł. dopuszcza możliwość przeprowadzenia kontroli w miejscu realizacji lub w siedzibie beneficjenta na próbie projektów, wybieraną w oparciu o metodologię wyboru projektów określoną przez IZ RPO Wł.

Roczne Plany Kontroli, sporządzane przez IZ RPO Wł. na dany rok obrachunkowy, zawierają m. in. zwięzły opis struktury instytucjonalnej odpowiedzialnej za prowadzenie kontroli, informacje na temat zasobów ludzkich zapewniających obsługę wszystkich rodzajów kontroli, krótki opis dokumentów zawierających procedury związane z procesem kontroli obowiązujące w RPO Wł. 2014-2020, listę instytucji, które podlegają kontroli systemowej wraz z harmonogramem czasowym kontroli, założenia metodyki doboru próby dokumentów do kontroli wniosków o płatność, doboru próby projektów do kontroli w miejscu realizacji lub w siedzibie beneficjenta, w tym kontroli trwałości, informacje na temat ewentualnego zlecenia kontroli podmiotom zewnętrznym.

Kontrola na zakończenie realizacji projektu przeprowadzana jest obligatoryjnie po złożeniu przez beneficjenta wniosku o płatność końcową, przed akceptacją tego wniosku i ostatecznym rozliczeniem projektu. Polega ona na sprawdzeniu na poziomie IZ RPO Wł. kompletności i zgodności z przepisami dokumentacji związanej z realizacją projektu, niezbędnej do zapewnienia właściwej ścieżki audytu, ze szczególnym uwzględnieniem dokumentów potwierdzających prawidłowość poniesionych wydatków.

Opis i uzasadnienie stosowanej metodologii doboru próby, wyszczególnienia projektów poddanych kontroli oraz dokumentacja z przeprowadzonych weryfikacji, przedstawiająca w szczególności zakres wykonywanych czynności, datę ich przeprowadzenia, ustalenia oraz rekomendacje lub działania podjęte w celu wykrycia nieprawidłowości będą przechowywane w IZ RPO WŁ.

Ponadto, IZ RPO WŁ stosuje procedury zapewniające kontrole krzyżowe programu, których celem jest wykrywanie i eliminowanie podwójnego finansowania wydatków w ramach RPO WŁ oraz kontrole krzyżowe horyzontalne, których celem jest wykrywanie i eliminowanie podwójnego finansowania wydatków w ramach RPO WŁ i PROW lub PO RYBY. Kontrole krzyżowe mogą być również przeprowadzane przez IK UP we współpracy z IZ. Szczegółowy tryb postępowania w przypadku kontroli krzyżowych regulują instrukcje wykonawcze opracowane przez IZ RPO.

Szczegółowe omówienie trybów kontroli przeprowadzanych przez IZ RPO WŁ oraz przez IP RPO WŁ znajduje się w Instrukcjach wykonawczych IZ RPO WŁ oraz Instrukcjach wykonawczych odpowiednich IP RPO WŁ.

2.2.3.7. Opis procedur, zgodnie z którymi wnioski o refundację są otrzymywane od beneficjentów, weryfikowane i zatwierdzane oraz zgodnie z którymi zatwierdzone, wykonywane i księgowane są płatności na rzecz beneficjentów, zgodnie z obowiązkami określonymi w art. 122 ust. 3 rozporządzenia ogólnego, obowiązującymi od 2016 r., w celu dotrzymania terminu wynoszącego 90 dni dla płatności na rzecz beneficjentów na podstawie art. 132 rozporządzenia ogólnego

Zgodnie z art. 122 ust. 3 *rozporządzenia ogólnego*, państwo członkowskie zapewnia, aby nie później niż do dnia 31 grudnia 2015 r. każda wymiana informacji pomiędzy beneficjentem a IZ RPO WŁ, IC RPO WŁ, IA, i IP RPO WŁ mogła być realizowana za pomocą systemów elektronicznej wymiany danych, umożliwiając zarówno interoperacyjność systemów krajowych i unijnych, jak i jednokrotne przekazywanie przez beneficjenta wymaganych informacji.

Zgodnie z art. 132 *rozporządzenia ogólnego*, z zastrzeżeniem dostępności środków, IZ RPO WŁ zapewnia, aby beneficjent otrzymał całkowitą należną kwotę kwalifikowalnych wydatków publicznych nie później niż 90 dni od dnia przedłożenia wniosku o płatność przez beneficjenta. Wspomniany bieg terminu płatności może zostać przerwany przez IZ RPO WŁ w jednym z poniższych przypadków, o których beneficjent jest informowany na piśmie:

- a) kwota ujęta we wniosku o płatność jest nienależna lub odpowiednie dokumenty niezbędne do weryfikacji wydatków nie zostały przedłożone (na mocy art. 125 ust. 4 lit. a),
- b) wszczęto dochodzenie w związku z ewentualnymi nieprawidłowościami mającymi wpływ na dane wydatki.

Wniosek rozliczający otrzymaną zaliczkę/wniosek o refundację wraz z wymaganą dokumentacją poświadczającą poniesione wydatki służy uznaniu i potwierdzeniu kwalifikowalności wydatków oraz pełni funkcję sprawozdania z realizacji projektu.

Weryfikacja obejmuje sprawdzenie wniosku o płatność oraz dokumentacji poświadczającej poniesienie wydatków, przedkładanej w ramach wniosku rozliczającego otrzymaną zaliczkę / wniosku o refundację. Wnioski weryfikowane są z zachowaniem zasady „dwóch par oczu”, przy pomocy odpowiednich list sprawdzających pod względem formalnym, merytorycznym i rachunkowym w części finansowej oraz pod względem zgodności realizacji projektu z umową o dofinansowanie i wnioskiem o dofinansowanie, a także harmonogramem realizacji projektu w części sprawozdawczej wniosku. Sprawdzeniu podlega także zgodność części finansowej z częścią sprawozdawczą wniosku. Dopuszcza się możliwość złożenia przez beneficjenta jedynie części sprawozdawczej wniosku przekazującego postępy z realizacji projektu, która nie będzie pociągać za sobą żadnych skutków finansowych.

Beneficjent jest informowany o wyniku weryfikacji wniosku rozliczającego otrzymaną zaliczkę / wniosku o refundację, a w przypadku rozbieżności pomiędzy kwotą środków zatwierdzonych do wypłaty, a wnioskowaną przez beneficjenta, również o przyczynach tej rozbieżności.

Pozytywna weryfikacja wniosków o płatność rozliczających otrzymaną zaliczkę / wniosku o refundację skutkuje zatwierdzeniem do wypłaty określonej kwoty dofinansowania. Instytucja, z którą beneficjent zawarł umowę o dofinansowanie projektu, wystawia zlecenie płatności, które stanowi podstawę dokonania wypłaty dofinansowania dla beneficjenta i przedstawia je BGK. Zlecenie płatności dotyczy jedynie części z budżetu środków europejskich. Współfinansowanie krajowe z budżetu państwa przekazywane jest przez dysponenta (MR) na rachunek IZ RPO WŁ w formie dotacji celowej, a następnie IZ RPO WŁ dokonuje odpowiedniego przelewu na rzecz beneficjenta.

W ramach RPO WŁ są sporządzane i zatwierdzane deklaracje wydatków przekazywane przez IZ RPO WŁ do IC RPO WŁ, w których IZ RPO WŁ poświadcza, że zadeklarowane wydatki spełniają kryteria kwalifikowalności ustanowione w ramach prawa wspólnotowego i krajowego, i że zostały one poniesione przez beneficjentów w procesie realizacji projektów zakwalifikowanych do dofinansowania w ramach RPO WŁ zgodnie z warunkami przyznawania wkładu publicznego. IZ RPO WŁ poświadcza również, że realizacja projektów postępuje zgodnie z zapisami *rozporządzenia ogólnego*, w szczególności, że:

- a) zadeklarowane wydatki są zgodne z zasadami wspólnotowymi i krajowymi odnoszącymi się do:
 - i. pomocy publicznej,
 - ii. zamówień publicznych,
 - iii. innych polityk unijnych,
- b) deklaracja wydatków jest dokładna, wynika z wiarygodnych systemów księgowych i jest poparta dającymi się zweryfikować dowodami;
- c) transakcje będące podstawą wydatków są zgodne z przepisami prawa, a procedury były przestrzegane;
- d) deklaracja wydatków uwzględnia, w stosownych przypadkach, wszystkie odzyskane kwoty, otrzymane odsetki i dochody pochodzące z projektów finansowanych w ramach RPO WŁ;
- e) wydatki w ramach projektów są rejestrowane w SL2014 i informacje w tym zakresie są udostępniane na żądanie IC RPO WŁ i właściwych departamentów KE;
- f) procedury zarządzania i kontroli RPO WŁ na lata 2014-2020 zostały wdrożone w instytucjach biorących udział w procesie wdrażania RPO WŁ oraz zatwierdzone w formie instrukcji wykonawczych przez odpowiednie instytucje.

Rozliczenie wydatków kwalifikowalnych poniesionych przez beneficjenta odbywa się na podstawie wniosków o płatność złożonych do właściwej instytucji (IZ RPO WŁ lub IP RPO WŁ). W oparciu o zweryfikowane wnioski o płatność IP RPO WŁ sporządza deklaracje wydatków zawierające zagregowane wartości i dane z poszczególnych projektów, które następnie przekazuje do IZ RPO WŁ. IZ RPO WŁ, przekazuje przy wykorzystaniu SL2014 własną deklarację wydatków, z uwzględnieniem deklaracji IP RPO WŁ do IC RPO WŁ, która w oparciu o otrzymane dokumenty, sporządza, a następnie certyfikuje i przesyła do KE, zestawienia wydatków wraz z wnioskiem o płatność okresową.

IC RPO WŁ dokonuje weryfikacji formalno-merytorycznej przekazanych dokumentów przy pomocy listy sprawdzającej. Jeżeli w wyniku weryfikacji zostaną wykryte błędy IC RPO WŁ może zwrócić się do IZ RPO WŁ o poprawienie dokumentu lub przekazanie do niego

wyjaśnień. Korekty może dokonać także IC RPO WŁ, o czym niezwłocznie informowana jest IZ RPO WŁ.

Jeżeli w wyniku weryfikacji przez IC RPO WŁ deklaracji wydatków i wniosków o płatność pojawią się wątpliwości, w szczególności co do prawidłowości poniesienia konkretnego wydatku zawartego w ww. dokumentach, IC RPO WŁ ma prawo zwrócić się do IZ RPO WŁ z prośbą o korektę deklaracji, tj. wyłączenie danego wydatku z deklaracji do czasu wyjaśnienia wątpliwości. Wyłączony wydatek będzie mógł być ujęty w kolejnej deklaracji wydatków, jeżeli IZ RPO WŁ prześle do IC RPO WŁ wystarczające wyjaśnienia.

Szczegółowe procedury dotyczące weryfikacji wniosków o płatność zostały zamieszczone w Instrukcjach wykonawczych IZ RPO WŁ oraz IP RPO WŁ.

2.2.3.8. Wskazanie instytucji lub organów odpowiedzialnych za każdy etap rozpatrywania wniosków o refundację, włącznie ze schematem wskazującym wszystkie zaangażowane organy

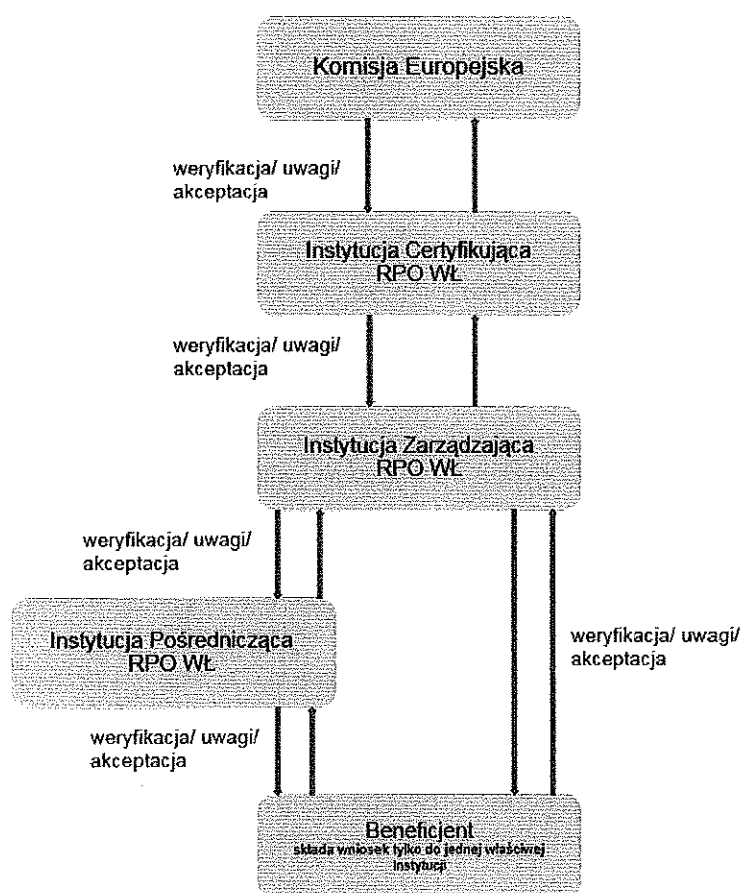

Schemat przepływu wniosków o płatność

Departament ds. RPO dla EFRR oraz Departament EFS dla EFS pełniące funkcje IZ RPO WŁ w zakresie wniosków o płatność są odpowiedzialne za:

- a) weryfikację formalno-merytoryczną i rachunkową wniosków o płatność, deklaracji wydatków składanych przez IP RPO WŁ;

- b) raportowanie o nieprawidłowościach poprzez zbieranie i weryfikację raportów i zestawień o nieprawidłowościach od IP RPO WŁ;
- c) zapewnienie i obsługę systemu informatycznego rejestracji i przechowywania zapisów księgowych dla każdej operacji w ramach RPO WŁ;
- d) zapewnienie, że dane na temat realizacji projektów, niezbędne dla celów zarządzania finansowego, monitorowania, weryfikacji, audytu i oceny są gromadzone.

Centrum Obsługi Przedsiębiorcy, Wojewódzki Urząd Pracy w Łodzi i Związek ZIT pełniące funkcje IP RPO WŁ realizują zadania zgodnie z właściwymi porozumieniami.

Zgodnie z *rozporządzeniem ogólnym* Wydział Certyfikacji pełniący funkcję IC RPO WŁ jest odpowiedzialny za:

- a) sporządzanie i przedstawianie Komisji wniosków o płatność i poświadczanie, że wynikają one z wiarygodnych systemów księgowych, są oparte na weryfikowalnych dokumentach potwierdzających i były przedmiotem weryfikacji przeprowadzonych przez IZ RPO WŁ;
- b) sporządzanie zestawienia wydatków, o którym mowa w art. 59 ust. 5 lit. a) *rozporządzenia finansowego*;
- c) poświadczanie kompletności, rzetelności i prawdziwości zestawienia wydatków oraz poświadczanie, że wydatki ujęte w tym zestawieniu są zgodne z obowiązującymi przepisami prawa oraz zostały poniesione w związku z operacjami wybranymi do finansowania zgodnie z kryteriami mającymi zastosowanie do programu operacyjnego i zgodnymi z obowiązującymi przepisami prawa;
- d) zapewnienie, by istniał system, w którym rejestruje się i przechowuje, w formie elektronicznej, dokumentację księgową w odniesieniu do każdej operacji, zdolny do obsługi wszystkich danych wymaganych do sporządzenia wniosków o płatność i zestawienia wydatków, w tym rozliczeń kwot podlegających odzyskaniu, kwot odzyskanych i kwot wycofanych po anulowaniu całości lub części wkładu na rzecz operacji lub programu operacyjnego;
- e) zapewnienie, do celów sporządzania i składania wniosków o płatność, aby KE otrzymała od instytucji zarządzającej odpowiednie informacje na temat procedur i weryfikacji przeprowadzonych w odniesieniu do wydatków;
- f) uwzględnienie, podczas sporządzania i składania wniosków o płatność, wyników wszystkich audytów przeprowadzonych przez instytucję audytową lub na jej zlecenie i odpowiedzialność;
- g) utrzymanie w formie elektronicznej zapisów księgowych dotyczących wydatków zadeklarowanych KE oraz odpowiadającego im wkładu publicznego wypłaconego na rzecz beneficjentów;
- h) prowadzenie ewidencji kwot podlegających odzyskaniu i kwot wycofanych po anulowaniu całości lub części wkładu na rzecz operacji. Kwoty odzyskane są zwracane do budżetu Unii przed zamknięciem programu operacyjnego poprzez potrącenie ich z następnego zestawienia wydatków.

Komisja Europejska, za pomocą systemu informatycznego SFC2014, otrzymuje od IC RPO WŁ deklarację wydatków oraz wniosek o płatność okresową.

2.2.3.9. Opis sposobu przekazywania informacji IC przez IZ, w tym informacji dotyczących stwierdzonych defektów lub nieprawidłowości oraz działań następczych w zakresie kontroli zarządczych, audytów i kontroli przeprowadzanych przez organy unijne lub krajowe

IZ RPO Wł dla celów refundacji przez KE środków poniesionych na realizację RPO Wł sporządza i przedstawia IC RPO Wł deklarację wydatków. Dokumenty te tworzone są w oparciu o wnioski beneficjentów o płatność oraz na podstawie danych rejestru obciążeń na projekcie. IZ RPO Wł przekazuje również inne dokumenty lub informacje na prośbę IC RPO Wł.

Szczegółowy opis procedury przekazywania informacji IC RPO Wł przez IZ RPO Wł znajduje się w Instrukcji wykonawczej IZ RPO Wł.

2.2.3.10. Opis sposobu przekazywania informacji instytucji audytowej przez instytucje zarządzającą, w tym informacji dotyczących stwierdzonych defektów lub nieprawidłowości (w tym podejrzeń nadużyć finansowych i stwierdzonych nadużyć) oraz działań następczych w zakresie kontroli zarządczych, audytów i kontroli przeprowadzanych przez organy unijne lub krajowe

Zgodnie z Rozporządzeniem wykonawczym Komisji (UE) nr 1011/2014 w celu zapewnienia spójności i jakości informacji przekazywanych przez IZ RPO Wł do IA oraz w celu zwiększenia skuteczności i przejrzystości wdrażanych programów finansowanych ze środków UE opracowuje się system elektronicznej wymiany danych. Systemy elektronicznej wymiany danych oznaczają mechanizmy i instrumenty umożliwiające elektroniczną wymianę dokumentów i danych, która obejmuje sprawozdawczość z postępów, wnioski o płatność oraz wymianę informacji związanych z kontrolami zarządczymi i audytami. Informacje i dokumenty dostępne za pośrednictwem systemów elektronicznej wymiany danych umożliwiają przeprowadzenie audytów. Ponadto, właściwe instytucje mogą wymagać dokumentów w wersji papierowej jedynie w wyjątkowych przypadkach, oraz tylko pod warunkiem, że takie dokumenty są prawdziwym źródłem zeskanowanych dokumentów, które zostały zamieszczone w systemach elektronicznej wymiany danych.

2.2.3.11. Odniesienie do krajowych zasad kwalifikowalności określonych przez państwo członkowskie i mających zastosowanie do programu operacyjnego

Kwalifikowalność wydatków określają:

- a) Rozporządzenie Parlamentu Europejskiego i Rady (UE) nr 1301/2013;
- b) Rozporządzenie Parlamentu Europejskiego i Rady (UE) nr 1304/2013;
- c) rozporządzenie ogólne;
- d) rozporządzenie finansowe;
- e) odpowiednie wytyczne horyzontalne wydane przez ministra właściwego do spraw rozwoju regionalnego na podstawie art. 4 ust. 2 pkt 3 ustawy wdrożeniowej;
- f) prawo wspólnotowe i krajowe w zakresie pomocy publicznej, jeżeli wsparcie będzie spełniało przesłanki jej wystąpienia.

2.2.3.12. Procedury sporządzania i przedkładania Komisji rocznych i końcowych sprawozdań z wdrażania (art. 125 ust. 2 lit. b) rozporządzenia (UE) nr 1303/2013), w tym procedury gromadzenia i przekazywania wiarygodnych danych odnoszących się do wskaźników wykonania (art. 125 ust. 2 lit. a) rozporządzenia (UE) nr 1303/2013)

Zgodnie z art. 50 *rozporządzenia ogólnego*, od 2016 r. do 2023 r. włącznie każde państwo członkowskie przedstawia KE coroczne sprawozdania z wdrażania programu w poprzednim roku budżetowym. Każde państwo członkowskie przedstawia Komisji końcowe sprawozdanie z wdrażania programu w przypadku EFRR i EFS w terminie ustalonym w przepisach dotyczących poszczególnych funduszy.

Roczne sprawozdania z wdrażania zawierają kluczowe informacje na temat wdrażania programu i jego priorytetów w odniesieniu do danych finansowych, wspólnych wskaźników i wskaźników specyficznych dla programu oraz wartości docelowych ujętych ilościowo, w tym w stosownych przypadkach zmian wartości wskaźników rezultatu i, począwszy od rocznego sprawozdania z wdrażania, które ma zostać przedłożone w 2017 r., w celach pośrednich określonych w ramach wykonania. Przekazane dane odnoszą się do wartości wskaźników dla w pełni zrealizowanych operacji oraz, tam gdzie to możliwe, zważywszy na etap wdrażania, dla wybranych operacji.

W sprawozdaniach tych przedstawia się również syntezę wyników wszystkich ewaluacji programu dostępnych dla poprzedniego roku budżetowego, a także wszelkie kwestie, które wpływają na wykonanie programu, oraz podjęte działania roczne. Roczne sprawozdanie z wdrażania, które ma zostać przedłożone w 2016 r., może również zawierać, w stosownych przypadkach, przedsięwzięcia podejmowane w celu spełnienia warunków wstępnych.

Roczne sprawozdania z wdrażania uznaje się za dopuszczalne, jeżeli zawierają wszystkie informacje wspomniane w ust. 1-5 art. 50 *rozporządzenia ogólnego* oraz w przepisach dotyczących poszczególnych funduszy.

Po przekazaniu przez państwo członkowskie do KE rocznego sprawozdania z wdrażania, w ciągu 15 dni roboczych KE informuje, jeżeli sprawozdanie nie jest dopuszczalne. W przypadku braku informacji z KE sprawozdanie uznaje się za dopuszczalne.

Po przeanalizowaniu sprawozdań KE informuje państwo członkowskie o swoich uwagach, w ciągu dwóch miesięcy od dnia otrzymania sprawozdania rocznego z wdrażania i 5 miesięcy od dnia otrzymania sprawozdania końcowego z wdrażania. W przypadku braku uwag w podanych terminach sprawozdania uznaje się za przyjęte.

Roczne i końcowe sprawozdania z wdrażania oraz ich streszczenia podaje się do wiadomości publicznej.

Zakres sprawozdań rocznych przekazywanych do KE zostanie szczegółowo doprecyzowany w instrukcji przygotowywanej przez IK UP. Instrukcja, która stanowi minimalny zakres danych wymaganych w sprawozdaniu rocznym, jest corocznie aktualizowana przez IK UP i przekazywana IZ RPO WŁ do 110 dni po upływie okresu sprawozdawczego. Natomiast składane w 2017 i 2019 roku do 140 dni po upływie okresu sprawozdawczego. Załączniki do instrukcji będą przesyłane w terminach wynikających z dostępności danych, jednak nie później niż do 1 kwietnia danego roku. Instrukcja do sprawozdania składanego w 2016 r. zostanie przekazana do IZ RPO WŁ w terminie do 1 marca 2016 r.

IZ RPO WŁ sporządza kompletne, odpowiadające zakresowi przedmiotowemu zawartemu w odpowiednich wytycznych horyzontalnych wydanych przez ministra właściwego do spraw rozwoju regionalnego na podstawie art. 4 ust. 2 pkt 3 *ustawy wdrożeniowej*, sprawozdania roczne i końcowe, i przedkłada do wiadomości IK UP. Podstawą do wypełnienia sprawozdań rocznych i końcowego, w szczególności w częściach poświęconych postępowi realizacji programu, są dane pochodzące

z SL2014. Części te są przygotowywane w oparciu o SRHD. Podstawę stanowią raporty udostępnione przez IK UP. Dane do sprawozdań rocznych i końcowego będą aktualne na ostatni dzień okresu sprawozdawczego.

W przypadku niedostępności SL2014, uniemożliwiającej wygenerowanie danych z aplikacji raportującej w wymaganym zakresie lub terminie, IZ RPO WŁ, za zgodą IK UP, może sporządzić sprawozdanie roczne lub końcowe w oparciu o informacje nie pochodzące z SL2014, z podaniem źródła danych.

IZ RPO WŁ przekazuje do KE sprawozdania roczne i końcowe zatwierdzone przez KM RPO WŁ 2014-2020. Zgodnie z art. 74 ust. 4 *rozporządzenia ogólnego*, każda oficjalna wymiana informacji pomiędzy KE a państwem członkowskim odbywa się drogą elektroniczną, poprzez SFC2014. W sytuacji, gdy KE zwróci się do IZ RPO WŁ z prośbą o korektę sprawozdania, skorygowane sprawozdanie nie wymaga powtórnego zatwierdzenia przez KM RPO WŁ, natomiast wysyłane jest do wiadomości IK UP oraz członków KM RPO WŁ. IZ RPO WŁ wyjaśnia bezpośrednio z KE kwestie związane z funkcjonowaniem SFC2014 (wprowadzanie i korygowanie danych), jak również uwagi zgłoszone do przedłożonych sprawozdań.

2.2.3.13. Procedury sporządzania deklaracji zarządczej (art. 125 ust. 4 lit. e) rozporządzenia (UE) nr 1303/2013)

Zgodnie z art. 59 ust. 5 lit. a) *rozporządzenia finansowego*, do dnia 15 lutego kolejnego roku budżetowego IZ RPO WŁ przekazuje KE zestawienie wydatków poniesionych w ramach wykonywania swoich zadań w danym okresie referencyjnym określonym w przepisach sektorowych, które to wydatki przedstawiono KE w celu uzyskania zwrotu kosztów. Zestawienie to obejmuje płatności zaliczkowe oraz sumy, w odniesieniu do których prowadzone są lub zakończone zostały procedury odzyskania.

Zestawieniu towarzyszy deklaracja zarządcza potwierdzająca, że w opinii osób odpowiedzialnych za zarządzanie środkami finansowymi informacje są prawidłowo przedstawione, kompletne i dokładne, wydatki zostały wykorzystane zgodnie z przeznaczeniem określonym w przepisach sektorowych, a wprowadzone systemy kontroli dają niezbędne gwarancje legalności i prawidłowości operacji podstawowych.

Roczne zestawienie wydatków przygotowuje IC RPO WŁ. Przekazanie projektu Roczno zestawienia wydatków do IA następuje w terminie do dnia 31 października roku, w którym kończy się rok obrachunkowy, którego dotyczy roczne zestawienie wydatków do KE.

Deklaracja zarządcza sporządzana jest przez Departament Polityki Regionalnej na podstawie oświadczeń w sprawie wydatków dostarczanych przez komórki organizacyjne UMWŁ zaangażowane we wdrażanie RPO WŁ 2014-2020.

Roczne zestawienie wydatków wraz z deklaracją zarządczą, po uprzednim ich zaakceptowaniu przekazywane są do Komisji Europejskiej nie później niż do 15 lutego danego roku.

Zestawieniu towarzyszy także opinia niezależnego organu kontrolnego, sporządzona zgodnie z przyjętymi na szczeblu międzynarodowym standardami audytu. W opinii tej stwierdza się, czy rachunki przedstawiają prawdziwy i rzetelny obraz sytuacji, czy wydatki, w odniesieniu do których zwrócono się do KE o zwrot kosztów, są legalne i prawidłowe oraz czy wprowadzone systemy kontroli funkcjonują prawidłowo. Opinia ta wskazuje również, czy przeprowadzone badanie podaje w wątpliwość stwierdzenia zawarte w deklaracji zarządczej.

W wyjątkowych okolicznościach KE może przesunąć termin do dnia 1 marca.

2.2.3.14. Procedury sporządzania rocznego podsumowania końcowych sprawozdań z audytu i kontroli, w tym analiza charakteru i zakresu błędów i słabości stwierdzonych w systemach, a także podjętych lub planowanych działań naprawczych (art. 125 ust. 4 lit. e) rozporządzenia (UE) nr 1303/2013)

Zgodnie z art. 59 ust. 5 lit. b) rozporządzenia finansowego, do dnia 15 lutego kolejnego roku budżetowego IZ RPO WŁ przekazuje KE roczne podsumowanie końcowych sprawozdań z audytu i przeprowadzonych kontroli, w tym analizę charakteru i zakresu błędów i uchybień stwierdzonych w systemach, jak również podjętych lub planowanych działań naprawczych.

Roczne sprawozdanie sporządzane jest przez pracowników Departamentu Polityki Regionalnej na podstawie informacji o wynikach kontroli i audytów przekazanych od innych komórek organizacyjnych.

Podsumowaniu towarzyszy opinia niezależnego organu kontrolnego, sporządzona zgodnie z przyjętymi na szczeblu międzynarodowym standardami audytu. W opinii tej stwierdza się, czy rachunki przedstawiają prawdziwy i rzetelny obraz sytuacji, czy wydatki, w odniesieniu do których zwrócono się do Komisji o zwrot kosztów, są legalne i prawidłowe oraz czy wprowadzone systemy kontroli funkcjonują prawidłowo.

W wyjątkowych okolicznościach KE może przesunąć termin do dnia 1 marca.

2.2.3.15. Procedury informowania pracowników o powyższych procedurach oraz wskazanie zorganizowanego/przewidzianego szkolenia i wszelkich wydanych wskazówek (Instrukcje Wykonawcze Instytucji Zarządzającej Regionalnym Programem Operacyjnym Województwa Łódzkiego z dnia 24.08.2015r.)

IZ RPO WŁ opracowała Instrukcje wykonawcze dotyczące realizacji zadań, podziału obowiązków pomiędzy pracowników departamentów UMWŁ, wykonujących zadania IZ RPO WŁ, przypisania ich do poszczególnych stanowisk pracy oraz czynności wykonywanych na danym stanowisku. Zadania realizowane przez poszczególnych pracowników zostały doprecyzowane w opisach stanowisk pracy lub równoważnych dokumentach.

2.2.3.16. W stosownych przypadkach, opis procedur obowiązujących w instytucji zarządzającej odnoszących się do zakresu, zasad i procedur dotyczących skutecznych rozwiązań określonych przez państwo członkowskie w odniesieniu do badania skarg dotyczących EFSI, na podstawie art. 74 ust. 3 rozporządzenia (UE) nr 1303/2013

IZ RPO WŁ zapewnia skuteczne rozwiązania w zakresie badania skarg i zastrzeżeń dotyczących realizacji RPO WŁ poprzez wprowadzenie odpowiednich procedur regulujących postępowanie w zależności od rodzaju skarg/zastrzeżeń.

1. Protesty wnoszone przez wnioskodawców na etapie oceny projektów

Wnioskodawcy, w przypadku negatywnej oceny jego projektu wybieranego w trybie konkursowym, przysługuje prawo wniesienia protestu w terminie 14 dni od dnia doręczenia informacji o negatywnym wyniku oceny projektu, w celu ponownego sprawdzenia złożonego wniosku w zakresie spełniania kryteriów wyboru projektów z których oceną wnioskodawca nie zgadza się. Instytucja rozpatrująca protest (IZ/IP) może w razie konieczności wezwać wnioskodawcę do uzupełnienia lub poprawienia

oczywistych omyłek w terminie 7 dni od dnia otrzymania wezwania, pod rygorem pozostawienia protestu bez rozpatrzenia.

Instytucja rozpatrująca protest po ponownej weryfikacji wyników oceny projektu w zakresie kryteriów i zarzutów może dokonać zmiany podjętego rozstrzygnięcia lub stwierdzić brak podstaw do zmiany podjętego wcześniej rozstrzygnięcia.

IZ/IP rozpatruje protest, weryfikując prawidłowość oceny projektu w zakresie kryteriów i zarzutów w terminie nie dłuższym niż 30 dni, licząc od dnia jego otrzymania. Termin rozpatrzenia protestu nie może przekroczyć łącznie 60 dni od dnia jego otrzymania. O wyniku rozpatrzenia protestu IZ/IP informuje wnioskodawcę na piśmie. W przypadku uwzględnienia protestu IZ/IP może skierować projekt do właściwego etapu oceny albo wybrać go do dofinansowania.

W przypadku nieuwzględnienia protestu, negatywnej ponownej oceny projektu lub pozostawienia protestu bez rozpatrzenia, wnioskodawca, może wnieść skargę do sądu administracyjnego, w terminie 14 dni od dnia otrzymania informacji o wyniku rozpatrzenia jego protestu.

Sąd, jeśli zachodzi taka konieczność, wzywa wnioskodawcę do uzupełnienia dokumentacji lub uiszczenia wpisu w terminie 7 dni od dnia otrzymania wezwania, pod rygorem pozostawienia skargi bez rozpatrzenia. Termin na rozpoznanie skargi przez sąd, wynosi 30 dni, od dnia jej wniesienia.

W wyniku rozpoznania skargi sąd może:

- a) uwzględnić skargę;
- b) oddalić skargę w przypadku jej nieuwzględnienia;
- c) umorzyć postępowanie w sprawie, jeśli jest ono bezprzedmiotowe.

IZ/IP albo wnioskodawca, mogą wnieść do Naczelnego Sądu Administracyjnego, skargę kasacyjną w terminie 14 dni od dnia doręczenia rozstrzygnięcia wojewódzkiego sądu administracyjnego. Termin na rozpatrzenie skargi kasacyjnej wynosi 30 dni od dnia jej wniesienia.

Procedura odwoławcza nie wstrzymuje zawierania umów z wnioskodawcami, których projekty zostały wybrane do dofinansowania.

Procedura odwoławcza została szczegółowo opisana w rozdziale 15 *ustawy wdrożeniowej*, natomiast procedury obowiązujące IZ w odniesieniu do badania skarg dotyczących EFSI zostały określone w odpowiednich instrukcjach wykonawczych IZ.

2. Zastrzeżenia do ustaleń kontroli wnoszone przez podmioty kontrolowane.

IZ/IP RPO WŁ, zgodnie z zapisami art. 25 *ustawy wdrożeniowej*, zapewnia podmiotowi kontrolowanemu wniesienie pisemnych zastrzeżeń do Informacji pokontrolnej oraz ich rozpatrzenie w ramach procedury kontradyktoryjnej prowadzonej po zakończeniu czynności kontrolnych na miejscu. Informowanie podmiotu kontrolowanego o możliwości wniesienia zastrzeżeń do ustaleń kontroli odbywa się poprzez umieszczenie stosownego zapisu w treści Informacji pokontrolnej. Podmiot kontrolowany ma prawo wnieść zastrzeżenia do Informacji pokontrolnej w terminie 14 dni kalendarzowych od dnia jej otrzymania. Termin ten w uzasadnionych przypadkach może być przedłużony przez IZ/IP na czas oznaczony na umotywowany wniosek podmiotu kontrolowanego, złożony przed upływem terminu zgłoszenia zastrzeżeń. Po rozpatrzeniu zastrzeżeń (pozytywnym lub negatywnym) IZ/IP sporządza ostateczną Informację pokontrolną zawierającą stanowisko wobec wniesionych zastrzeżeń i przekazuje ją podmiotowi kontrolowanemu w terminie 14 dni kalendarzowych od dnia otrzymania zastrzeżeń.

W trakcie rozpatrywania zastrzeżeń IZ/IP ma prawo przeprowadzić dodatkowe czynności kontrolne lub zażądać przedstawienia dokumentów lub złożenia dodatkowych wyjaśnień na piśmie. Podjęcie przez IZ/IP, w trakcie rozpatrywania zastrzeżeń, czynności lub działań,

każdorazowo przerywa bieg terminu na rozpatrzenie zastrzeżeń podmiotu kontrolowanego. Zastrzeżenia, które zostały przez podmiot kontrolowany wycofane, pozostawia się bez rozpatrzenia.

Szczegółowa procedura dotycząca rozpatrywania zastrzeżeń wnoszonych przez podmiot kontrolowany, oparta o zapisy art. 25 *ustawy wdrożeniowej*, została określona w ramach procedur dotyczących przeprowadzania kontroli określonych w Instrukcjach wykonawczych IZ/IP.

3. Skargi i wnioski wnoszone przez osoby fizyczne lub podmioty zewnętrzne dotyczące nieprawidłowości w realizacji RPO WŁ 2014-2020.

IZ RPO WŁ zapewnia rozpatrywanie wszelkich informacji dotyczących nieprawidłowości w realizacji RPO WŁ 2014-2020 w określonych trybach w zależności od rodzaju i charakteru tych informacji.

- a) Skargi i wnioski dotyczące spraw związanych z zadaniami i kompetencjami wykonywanymi przez samorząd województwa łódzkiego.

Rozpatrywanie powyższych skarg i wniosków odbywa się w oparciu o następujące podstawy prawne:

- Ustawa z dnia 14 czerwca 1960 r. – Kodeks postępowania administracyjnego (Dział VIII),
- Rozporządzenie Rady Ministrów z dnia 8 stycznia 2002 r. w sprawie organizacji przyjmowania i rozpatrywania skarg i wniosków.

Szczegółowy sposób postępowania w przypadku skarg i wniosków reguluje *Procedura organizacji przyjmowania, przekazywania, rozpatrywania i załatwiania skarg i wniosków w Urzędzie Marszałkowskim Województwa Łódzkiego* wprowadzona Zarządzeniem Nr 13/15 Marszałka Województwa Łódzkiego z dnia 9 kwietnia 2015 r. w sprawie przyjęcia procedury organizacji przyjmowania, przekazywania, rozpatrywania i załatwiania skarg i wniosków w Urzędzie Marszałkowskim Województwa Łódzkiego.

Skargi i wnioski rejestrowane są w Departamencie Kontroli i Skarg, a załatwiane są przez departamenty merytoryczne – zgodnie z dekreacją Marszałka lub członków Zarządu. Odpowiedzi udzielone przekazywana są do Departamentu Kontroli i Skarg. Skargi i wnioski mylnie skierowane przekazywane są wg kompetencji właściwym organom i instytucjom, o czym zawiadamia się wnoszącego skargę bądź wniosek. Skargi mogą być wnoszone pisemnie, telegraficznie, za pomocą telefaksu, poczty elektronicznej oraz ustnie do protokołu. Skargi i wnioski rozpatrywane są bez zbędnej zwłoki, nie później niż w ciągu jednego miesiąca, a wnoszone przez posłów, senatorów i radnych – najpóźniej w ciągu 14 dni od daty wniesienia. Skargi nie zawierające imienia i nazwiska (nazwy) oraz adresu wnoszącego pozostają bez odpowiedzi.

- b) Oprócz skarg wymienionych w pkt a, IZ/IP analizuje również pod względem merytorycznym skargi składane na beneficjentów realizujących projekty w ramach RPO WŁ, składane przez podmioty zewnętrzne lub osoby fizyczne (np. przez uczestników projektów). W przypadku stwierdzenia zasadności skargi podejmowane są czynności wyjaśniające, które w uzasadnionych przypadkach (potencjalne wystąpienie nieprawidłowości w projekcie) mogą przyjąć formę kontroli doraźnej na miejscu. Wnoszący skargę jest informowany o podjętych działaniach w terminie analogicznym jak w przypadku skarg opisanych w pkt a.

4. Wnioski o ponowne rozpatrzenie sprawy (dotyczy decyzji administracyjnych wydanych przez IZ RPO WŁ) oraz odwołania od decyzji administracyjnych wydanych przez IP RPO WŁ w I instancji.

IZ RPO WŁ zapewnia rozpatrywanie odwołań od decyzji administracyjnych wydanych przez IP w I instancji oraz wniosków o ponowne rozpatrzenie sprawy w przypadku decyzji wydanych przez IZ. Sposób procedowania odbywa się zgodnie z Ustawą z dnia 14 czerwca 1960 r. – Kodeks postępowania administracyjnego i został opisany w Instrukcjach wykonawczych IZ RPO WŁ.

2.3. Ścieżka audytu

2.3.1. *Procedury zapewniające właściwą ścieżkę audytu i system archiwizacji, w tym w odniesieniu do bezpieczeństwa danych, z uwzględnieniem art. 122 ust. 3 rozporządzenia (UE) nr 1303/2013, zgodnie z przepisami krajowymi dotyczącymi poświadczania zgodności dokumentów (art. 125 ust. 4 lit. d) rozporządzenia (UE) nr 1303/2013 i art. 25 rozporządzenia delegowanego Komisji (UE) nr 480/2014).*

Wszystkie dokumenty związane z zarządzaniem i wdrażaniem RPO WŁ oraz dofinansowaniem i realizacją projektów, w tym oryginały poświadczające wydatki będą przechowywane (oryginały lub uwierzytelnione odpisy lub dokumenty zapisane na powszechnie uznanych nośnikach danych, w tym jako elektroniczne wersje dokumentów oryginalnych lub dokumentów istniejących wyłącznie w wersji elektronicznej) zgodnie z art. 140 *rozporządzenia ogólnego*, tak aby można je było w sposób zgodny z prawem udostępnić i archiwizować, z uwzględnieniem przepisów, z których może wynikać dłuższy termin przechowywania dokumentacji w związku z przeprowadzaniem kontroli, na co wskazuje art. 23 ust.3 *ustawy wdrożeniowej*.

IZ RPO WŁ zapewnia udostępnienie KE i ETO wszystkich dokumentów dotyczących wydatku wspieranego z RPO WŁ na żądanie wspomnianych instytucji przez okres dwóch lat od dnia 31 grudnia następującego po złożeniu zestawienia wydatków, w którym ujęto ostateczne wydatki dotyczące zakończonej operacji, zgodnie z art. 140 ust. 1 *rozporządzenia ogólnego*. W przypadku toczącego się postępowania prawnego (sądowego lub administracyjnego) lub na należycie uzasadniony wniosek KE, przerywa się bieg terminów, co dla instytucji oraz beneficjentów oznacza konieczność dłuższego przechowywania dokumentów. Dla poszczególnych rodzajów dokumentów przepisy krajowe mogą zakładać dłuższy okres przechowywania, który należy stosować.

Wszystkie dokumenty w ramach RPO WŁ muszą być udostępnione instytucjom uprawnionym do kontroli, audytu i oceny RPO WŁ.

IZ RPO WŁ przechowuje pełną dokumentację dotyczącą w szczególności:

1. zarządzania systemem, dokumentów wewnętrznych dotyczących zasad, trybu i sposobu funkcjonowania instytucji;
2. uchwał i zarządzeń organów JST oraz Marszałka Województwa Łódzkiego;
3. kryteriów oceny i wyboru projektów;
4. zawierania umów o dofinansowanie w ramach RPO WŁ wraz z aneksami do umów;
5. list dofinansowanych projektów oraz wykazów zawartych umów o dofinansowanie projektów;
6. realizacji projektów oraz ich modyfikacji;
7. odwołań i protestów wnioskodawców i beneficjentów;
8. KM RPO WŁ;
9. sprawozdawczości i monitoringu;
10. ewaluacji i oceny RPO WŁ;
11. przepływów środków finansowych w ramach RPO WŁ;
12. zapotrzebowania na środki dotacji celowej oraz sprawozdań z wydatkowania środków;
13. wniosków o płatność wraz z dokumentacją i załącznikami, dokumentacją poświadczającą poniesione wydatki i wyciągami z rachunków bankowych;
14. dyspozycji dokonania przelewów i płatności;

15. dokonywania płatności w ramach RPO WŁ;
16. deklaracji wydatków IP RPO WŁ do IZ RPO WŁ oraz od IZ RPO WŁ do IC RPO WŁ;
17. zasad rachunkowości i księgowości;
18. kontroli systemowych i kontroli projektów, a także audytów;
19. wykrywanych, sprawdzanych i raportowanych nieprawidłowości;
20. środków odzyskanych i nieodzyskanych;
21. instrumentów finansowych;
22. zamówień publicznych;
23. audytu wewnętrznego;
24. pomocy technicznej;
25. informacji i promocji;
26. pomocy publicznej;
27. całości korespondencji prowadzonej z beneficjentami oraz instytucjami, podmiotami i organami w zakresie RPO WŁ.

Normy dotyczące oznaczania i czasu przechowywania dokumentów związanych z RPO WŁ znajdują się w Rozporządzeniu Prezesa Rady Ministrów z dnia 18 stycznia 2011 r. w *sprawie instrukcji kancelaryjnej, jednolitych rzeczowych wykazów akt oraz instrukcji w sprawie organizacji i zakresu działania archiwów zakładowych*. Zarchiwizowane dokumenty przekazuje się do archiwum UMWŁ, gdzie przechowywane są zgodnie z przepisami ustawy o narodowym zasobie archiwalnym i archiwach.

W wyżej wymienionych aktach prawnych zakresem regulacji objęte są kwestie związane z ogólnym przejmowaniem i obiegiem korespondencji napływającej do UMWŁ, które odnoszą się także do akt gromadzonych w ramach RPO WŁ.

Po upływie okresu przechowywania dokumentów RPO WŁ dokumentacja przekazywana jest do Archiwum Zakładowego UMWŁ.

Dane zgromadzone w systemie oraz w formie elektronicznej nie są archiwizowane (przekazywane do archiwum). Po zakończeniu realizacji RPO WŁ wszystkie dane elektroniczne w tym zgromadzone za pomocą systemu zostaną wykorzystane do ewaluacji.

IZ RPO WŁ udostępnia informacje na temat tożsamości i lokalizacji podmiotów przechowujących dokumenty potwierdzające, wymagane w celu zapewnienia właściwej ścieżki audytu, spełniającej wszystkie minimalne wymagania określone w art. 25 ust. 1 Rozporządzenia delegowanego Komisji (UE) nr 480/2014.

Jeżeli dokumenty istnieją wyłącznie w formie elektronicznej, systemy komputerowe, w których przechowywane są wersje elektroniczne muszą spełniać normy bezpieczeństwa zapewniające, że dokumenty są zgodne z wymogami prawa krajowego i można się na nich oprzeć do celów audytu.

2.3.2. *Instrukcje dotyczące zapewnienia przez beneficjentów/instytucje pośredniczące/instytucję zarządzającą dostępu do dokumentów potwierdzających (Instrukcje Wykonawcze Instytucji Zarządzającej Regionalnym Programem Operacyjnym Województwa Łódzkiego z dnia 24.08.2015r.)*

Informacje dotyczące materiału dowodowego w postaci dokumentów potwierdzających realizację i rozliczanie projektów realizowanych w ramach RPO WŁ (w szczególności dokumentacje techniczne, dokumenty dotyczące przyznania pomocy, dokumentacja z przeprowadzonych postępowań o zamówienia publiczne, sprawozdania z realizacji projektów oraz przeprowadzonych kontroli/audytów) są przechowywane przez poszczególnych beneficjentów oraz instytucję odpowiedzialną za ich weryfikację w celu zapewnienia odtworzenia ścieżki audytu na odpowiednim poziomie szczegółowości. Wypełnione listy sprawdzające oceny formalnej, karty oceny merytorycznej oraz protokoły z konkursów przechowuje IZ RPO WŁ, która zapewnia, iż ww. dokumenty są dostępne do celów kontroli, a ich kopie lub wypisy są wydawane upoważnionym osobom lub podmiotom.

2.3.2.1. Wskazanie okresu przechowywania dokumentów

IZ RPO WŁ zapewnia udostępnienie KE i ETO wszystkich dokumentów dotyczących wydatku wspieranego z RPO WŁ na żądanie wspomnianych instytucji przez okres dwóch lat od dnia 31 grudnia następującego po złożeniu zestawienia wydatków, w którym ujęto ostateczne wydatki dotyczące zakończonej operacji, zgodnie z art. 140 ust. 1 *rozporządzenia ogólnego*. Bieg tych terminów zawiesza się w przypadku toczącego się postępowania prawnego lub przedstawienia należycie umotywowanego wniosku KE.

Dokumenty dotyczące udzielania pomocy publicznej są przechowywane przez 10 lat od daty przyznania pomocy.

2.3.2.2. Format, w jakim dokumenty mają być przechowywane

IZ RPO WŁ zapewnia, że dokumenty przechowuje się w formacie, który pozwala na zidentyfikowanie danych dotyczących ich przedmiotu przez czas nie dłuższy niż jest to konieczne do celów, dla których dane były gromadzone lub dla których są przetwarzane dalej.

Zgodnie z art. 140 *rozporządzenia ogólnego*, dokumenty przechowuje się albo w formie oryginałów, albo ich uwierzytelionych odpisów lub na powszechnie uznanych nośnikach danych, w tym jako elektroniczne wersje dokumentów oryginalnych lub dokumenty istniejące wyłącznie w wersji elektronicznej.

Powyższe unormowanie stosuje się łącznie z art. 74 ustawy z dnia 29 września 1994 r. *o rachunkowości*. Podmioty zobowiązane do stosowania ww. ustawy mają obowiązek przechowywać dokumentację finansową w należyty sposób i chronić przed niedozwolonymi zmianami, uszkodzeniem lub zniszczeniem oraz dostępem osób nieupoważnionych. Dokumenty zawierające informacje, które wymagają ochrony przed nieuprawnionym ujawnieniem jako stanowiące tajemnicę państwową lub służbową, są przechowywane i udostępniane zgodnie z przepisami Ustawy z dnia 5 sierpnia 2010 r. *o ochronie informacji niejawnych*. Ponadto, dokumenty te podlegają udostępnieniu na zasadach i w trybie określonym w ustawie z dnia 6 września 2001 r. *o dostępie do informacji publicznej*. Zasady postępowania przy przetwarzaniu danych osobowych beneficjentów określa ustawa z dnia 29 sierpnia 1997 r. *o ochronie danych osobowych*.

2.4. Nieprawidłowości i kwoty odzyskane.

2.4.1. Opis procedur (opis należy przedłożyć na piśmie pracownikom instytucji zarządzającej i instytucji pośredniczących: Instrukcje Wykonawcze Instytucji Zarządzającej Regionalnym Programem Operacyjnym Województwa Łódzkiego z dnia 24.08.2015r.) dotyczących powiadamiania o nieprawidłowościach i ich korygowania (w tym nadużyć finansowych) oraz działań następczych, a także rejestrowania kwot wycofanych i odzyskanych, kwot, które mają zostać odzyskane, nieściągalnych należności i kwot odnoszących się do operacji zawieszonych w wyniku postępowania prawnego lub odwołania administracyjnego o skutku zawieszającym.

Za informowanie KE o nieprawidłowościach w realizacji RPO WŁ odpowiedzialna jest IZ RPO WŁ, która wykonuje te zadania w oparciu o stosowne przepisy UE oraz procedury krajowe zgodnie z procedurami Pełnomocnika Rządu do Spraw Zwalczania Nieprawidłowości Finansowych na Szkodę Rzeczypospolitej Polskiej lub UE. Komórką która wykonuje w tym zakresie zadania Pełnomocnika jest komórka organizacyjna MF właściwa w zakresie koordynacji procesu przekazywania do KE raportów dotyczących nieprawidłowości w wykorzystaniu środków pochodzących z budżetu Unii Europejskiej (obecnie zadania te wykonuje Departament Ochrony Interesów Finansowych Unii Europejskiej Ministerstwa Finansów). Do powiadamiania KE o nieprawidłowościach służy IMS – system uruchomiony przez KE w celu umożliwienia państwom członkowskim wywiązywania się z obowiązku informowania o nieprawidłowościach, do którego ma dostęp IZ RPO WŁ.

Zgodnie z art. 2 pkt 36 *rozporządzenia ogólnego* „nieprawidłowość” oznacza każde naruszenie prawa unijnego lub prawa krajowego dotyczącego stosowania prawa unijnego, wynikające z działania lub zaniechania podmiotu gospodarczego zaangażowanego we wdrażanie EFSD, które ma lub może mieć szkodliwy wpływ na budżet Unii poprzez obciążenie budżetu Unii nieuzasadnionym wydatkiem.

Nieprawidłowości mogą być wykrywane na każdym etapie oraz poziomie realizacji RPO WŁ przez wszystkie jednostki uczestniczące w zarządzaniu i wdrażaniu SZOOP RPO WŁ.

Art. 122 *rozporządzenia ogólnego* nakłada na IZ RPO WŁ obowiązek realizacji programu operacyjnego z zasadą należytego zarządzania finansami. Obowiązek ten przekłada się bezpośrednio na konieczność posiadania sprawnego systemu pozwalającego wykryć i usunąć powstałe nieprawidłowości, odzyskać kwoty nienależnie wypłacone oraz zapobiegać powstawaniu kolejnych nieprawidłowości.

Poszczególne procedury związane z wykrywaniem, informowaniem oraz raportowaniem o nieprawidłowościach oraz ich korygowaniem, jak również z odzyskiwaniem kwot podlegających odzyskaniu, zgodnie z zapisami art. 207 ustawy o *finansach publicznych* znajdują się w Instrukcjach wykonawczych IZ RPO WŁ.

Zgodnie z art. 9 ust. 2 pkt 8 i 9 *ustawy wdrożeniowej* IZ RPO WŁ nakłada korekty finansowe oraz odzyskuje kwoty podlegające zwrotowi, w szczególności kwoty związane z nakładaniem korekt finansowych, na zasadach określonych w ustawie o *finansach publicznych* albo w umowie o dofinansowanie projektu, albo w decyzji o dofinansowaniu projektu, w tym:

- a) wydaje decyzje o zwrocie środków przeznaczonych na realizację projektu oraz o zapłacie odsetek, o których mowa w art. 207 ust. 9 i art. 189 ust. 3b ustawy o *finansach publicznych*,
- b) wydaje decyzje o umorzeniu w całości albo w części oraz o odroczeniu albo o rozłożeniu na raty spłaty należności wynikających z obowiązku zwrotu środków przeznaczonych na realizację projektu,
- c) rozpatruje odwołania od decyzji o których mowa w powyższych punktach, wydawanych w pierwszej instancji przez instytucje pośredniczące.

Zgodnie z art. 28 pkt 12 Rozporządzenia delegowanego Komisji (UE) nr 480/2014 w przypadku wykrycia nieprawidłowości lub wykrycia ryzyka występowania nieprawidłowości IA decyduje na podstawie profesjonalnej oceny czy należy przeprowadzić audyt uzupełniającej próby dodatkowych operacji lub części operacji, które nie zostały objęte audytem w próbie losowej, tak aby uwzględnić stwierdzone szczególne czynniki ryzyka.

Zgodnie z art. 24 ust. 1 *ustawy wdrożeniowej* stwierdzenie wystąpienia nieprawidłowości, powoduje powstanie po stronie IZ RPO WŁ odpowiednich działań. W przypadku stwierdzenia wystąpienia nieprawidłowości indywidualnej:

- a) przed zatwierdzeniem wniosku o płatność – IZ RPO WŁ dokonuje pomniejszenia wartości wydatków kwalifikowalnych ujętych we wniosku o płatność złożonym przez beneficjenta o kwotę wydatków poniesionych nieprawidłowo;
- b) w uprzednio zatwierdzonym wniosku o płatność – IZ RPO WŁ nakłada korektę finansową oraz wszczyna procedurę odzyskiwania od beneficjenta kwoty współfinansowania UE w wysokości odpowiadającej wysokości korekty finansowej zgodnie z art. 207 ust. 9 *ustawy o finansach publicznych*.

W przypadku gdy nieprawidłowość wynika bezpośrednio z działania lub zaniechania właściwej instytucji lub organów państwa, korygowanie wydatków polega na pomniejszeniu wydatków ujętych w deklaracji wydatków oraz we wniosku o płatność, przekazywanych do KE, o kwotę odpowiadającą oszacowanej wartości korekty finansowej wynikającej z tej nieprawidłowości.

Sposób postępowania w zakresie korygowania wydatków, w tym w szczególności ustalania i nakładania korekt finansowych, a także odzyskiwania środków nieprawidłowo wydatkowanych w procesie realizacji projektów i wdrażania programów operacyjnych współfinansowanych ze środków funduszy polityki spójności Unii Europejskiej określają również Wytyczne w zakresie sposobu korygowania i odzyskiwania nieprawidłowych wydatków oraz raportowania nieprawidłowości w ramach programów operacyjnych polityki spójności na lata 2014-2020.

2.4.2. Opis procedur (wraz ze schematem przedstawiającym struktury raportowania) mających na celu spełnienie obowiązku powiadomienia Komisji o nieprawidłowościach zgodnie z art. 122 ust. 2 rozporządzenia (UE) nr 1303/2013.

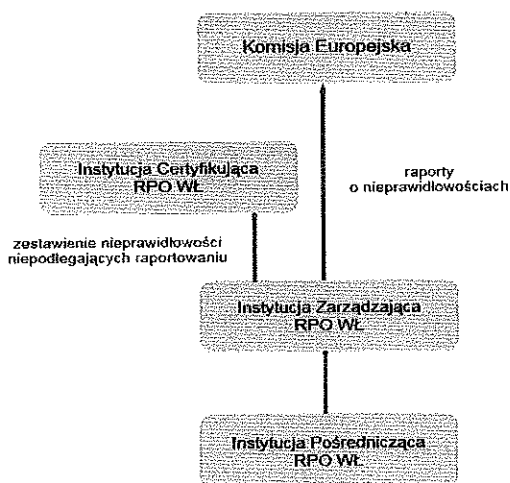

Schemat procesu informowania o nieprawidłowościach

W ramach swoich struktur IZ RPO WŁ prowadzi rejestr nieprawidłowości oraz przygotowuje raporty o nieprawidłowościach, które podlegają zgłoszeniu do KE oraz zestawienia nieprawidłowości niepodlegających raportowaniu do KE zgłaszane do IC RPO WŁ. Za monitorowanie usunięcia nieprawidłowości odpowiada IZ RPO WŁ.

IZ RPO WŁ dokonuje pisemnej oceny każdego wykrytego lub podejrzewanego naruszenia prawa, podejmuje decyzję o jego zakwalifikowaniu jako nieprawidłowości w rozumieniu *rozporządzenia ogólnego*, określa typ nieprawidłowości (zgodnie z art. 122 *rozporządzenia ogólnego*), sporządza odpowiednie zestawienia i raporty o nieprawidłowościach. Zakwalifikowanie danego przypadku jako nieprawidłowość powoduje obowiązek informowania odpowiednich instytucji zgodnie z obowiązującymi procedurami.

W przypadku wykrycia i stwierdzenia przez IZ RPO WŁ wystąpienia lub uzasadnionego podejrzenia wystąpienia nieprawidłowości IZ RPO WŁ podejmuje działania zmierzające do usunięcia nieprawidłowości i – jeżeli to konieczne – do odzyskania kwot podlegających odzyskaniu, zgodnie z zapisami ustawy o *finansach publicznych*.

IZ RPO WŁ jest zobowiązana do sporządzania raportów o nieprawidłowościach oraz zestawień nieprawidłowości niepodlegających raportowaniu, a także do ewentualnego informowania o braku nieprawidłowości.

Szczegółowy opis procedur związanych z wykrywaniem, informowaniem oraz raportowaniem o nieprawidłowościach, a także odzyskiwaniem środków podlegających odzyskaniu, zgodnie z zapisami art. 207 ustawy o *finansach publicznych* znajduje się w Instrukcjach wykonawczych IZ RPO WŁ.

3. INSTYTUCJA CERTYFIKUJĄCA

3.1. Instytucja certyfikująca i jej główne funkcje.

3.1.1. *Status instytucji certyfikującej (krajowy, regionalny lub lokalny podmiot publiczny) oraz nazwa organu, w którego skład wchodzi.*

Zgodnie z art. 123 ust. 2 *rozporządzenia ogólnego* państwo członkowskie wyznacza dla każdego programu operacyjnego krajową, regionalną lub lokalną instytucję lub podmiot publiczny jako instytucję certyfikującą.

Ponadto, zgodnie z art. 123 ust. 3 *rozporządzenia ogólnego* państwo członkowskie może wyznaczyć dla programu operacyjnego instytucję zarządzającą, która jest instytucją lub podmiotem publicznym, aby pełniła dodatkowo funkcję instytucji certyfikującej. W myśl powyższego, dla RPO WŁ funkcję IC RPO WŁ pełni ZWŁ.

Zgodnie z art. 9 ust. 2 pkt 6 *ustawy wdrożeniowej* do zadań instytucji zarządzającej należy w szczególności pełnienie funkcji instytucji certyfikującej.

Funkcje koordynacyjne w zakresie procesu certyfikacji realizuje komórka organizacyjna w urzędzie obsługującym ministra właściwego do spraw rozwoju regionalnego wykonującego zadania państwa członkowskiego – IK PC.

3.1.2. Wyszczególnienie funkcji pełnionych przez instytucję certyfikującą. W przypadku gdy instytucja zarządzająca dodatkowo wykonuje zadania instytucji certyfikującej, opis sposobu zapewnienia podziału funkcji.

Zgodnie z art. 126 rozporządzenia ogólnego, IC RPO WŁ odpowiada za:

- a) sporządzanie i przedstawianie KE wniosków o płatność i poświadczanie, że wynikają one z wiarygodnych systemów księgowych, są oparte na weryfikowalnych dokumentach potwierdzających i były przedmiotem weryfikacji przeprowadzonych przez instytucję zarządzającą;
- b) sporządzanie zestawienia wydatków, o którym mowa w art. 59 ust. 5 lit. a) rozporządzenia finansowego;
- c) poświadczanie kompletności, rzetelności i prawdziwości zestawienia wydatków oraz poświadczanie, że wydatki ujęte w tym zestawieniu są zgodne z obowiązującymi przepisami prawa oraz zostały poniesione w związku z operacjami wybranymi do finansowania zgodnie z kryteriami mającymi zastosowanie do programu operacyjnego i zgodnymi z obowiązującymi przepisami prawa;
- d) zapewnienie by istniał system, w którym rejestruje się i przechowuje, w formie elektronicznej, dokumentację księgową w odniesieniu do każdej operacji, zdolny do obsługi wszystkich danych wymaganych do sporządzenia wniosków o płatność i zestawienia wydatków, w tym rozliczeń kwot podlegających odzyskaniu, kwot odzyskanych i kwot wycofanych po anulowaniu całości lub części wkładu na rzecz operacji lub programu operacyjnego;
- e) zapewnienie, do celów sporządzania i składania wniosków o płatność, otrzymania od IZ RPO WŁ odpowiednich informacji na temat procedur i weryfikacji przeprowadzonych w odniesieniu do wydatków;
- f) uwzględnienie, podczas sporządzania i składania wniosków o płatność, wyników wszystkich audytów przeprowadzonych przez IA lub na jej zlecenie i odpowiedzialność;
- g) utrzymywanie w formie elektronicznej zapisów księgowych dotyczących wydatków zadeklarowanych KE oraz odpowiadającego im wkładu publicznego wypłaconego na rzecz beneficjentów;
- h) prowadzenie ewidencji kwot podlegających odzyskaniu i kwot wycofanych po anulowaniu całości lub części wkładu na rzecz operacji. Kwoty odzyskane są zwracane do budżetu Unii przed zamknięciem programu operacyjnego poprzez potrącenie ich z następnego zestawienia wydatków.

W ramach UMWŁ, dla zapewnienia rozdzielności funkcji IZ RPO WŁ i IC RPO WŁ, utworzono w PR Wydział Certyfikacji, w ramach którego realizowane są zadania instytucji certyfikującej. Został zastosowany model zaproponowany przez ministra właściwego do spraw rozwoju regionalnego, w którym komórka pełniąca funkcje IC RPO WŁ podlega bezpośrednio Dyrektorowi komórki organizacyjnej UMWŁ pełniącej rolę IZ RPO WŁ, przy czym Dyrektor nie pełni bezpośredniego nadzoru nad komórkami realizującymi zadania IZ RPO WŁ. Ponadto, osoby biorące udział w procesie certyfikacji (w szczególności sporządzające, weryfikujące i zatwierdzające deklaracje wydatków, wnioski o płatność oraz zestawienia wydatków) nie realizują zadań związanych z:

- a) wyborem projektów do dofinansowania,
- b) procesem zawierania i rozwiązywania umów o dofinansowanie,
- c) weryfikacją wydatków poniesionych w ramach realizowanych projektów i wykazanych we wnioskach o płatność złożonych przez beneficjentów, w tym również instytucje systemu

wdrażania danego programu operacyjnego w ramach realizowanych projektów własnych i pomocy technicznej,

- d) przeprowadzaniem kontroli, o których mowa w art. 22 *ustawy wdrożeniowej*,
- e) wydawaniem decyzji o umorzeniu w całości lub w części oraz o odroczeniu albo rozłożeniu na raty spłaty należności wynikających z obowiązku zwrotu środków, decyzji o zapłacie odsetek oraz decyzji o zwrocie środków, o których mowa odpowiednio w art. 61, 189 i 207 *ustawy o finansach publicznych*.

Dodatkowo, system zastępstw personalnych, ustanowiony w ramach UMWŁ, uwzględnia powyższe warunki.

Przedstawiony schemat prezentuje strukturę PR, w ramach którego Wydział Certyfikacji realizuje zadania IC RPO WŁ.

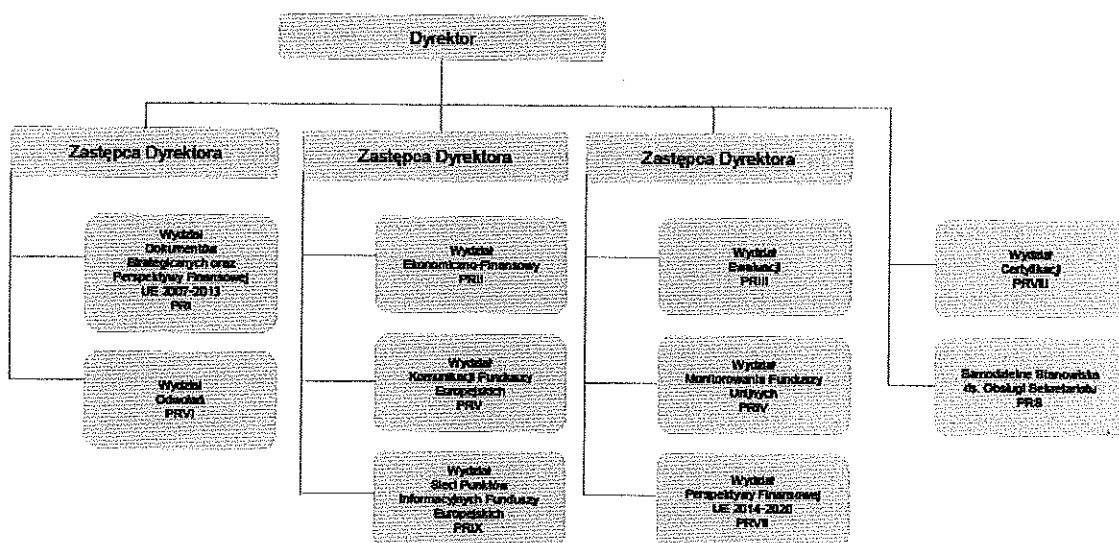

3.1.3. Funkcje oficjalnie oddelegowane przez instytucję certyfikującą (funkcje, wskazanie instytucji pośredniczących oraz formy delegacji).

Nie dotyczy.

3.2. Organizacja instytucji certyfikującej

3.2.1. Schemat organizacyjny i wyszczególnienie funkcji jednostek (w tym plan przydziału odpowiedniego personelu posiadającego niezbędne umiejętności). Informacje te odnoszą się również do instytucji pośredniczących, którym zostały oddelegowane niektóre zadania

Wydział Certyfikacji jest funkcjonalnie niezależny w podejmowaniu decyzji oraz wykonywaniu swoich zadań od pozostałych komórek wykonujących zadania związane z zarządzaniem RPO WŁ.

Podstawowym zadaniem Wydziału Certyfikacji jest sporządzanie i przedstawianie KE wniosków o płatność oraz sporządzanie zestawienia wydatków w ramach RPO WŁ.

Zgodnie m. in. z Regulaminem Organizacyjnym Urzędu Marszałkowskiego Województwa Łódzkiego wydział realizuje następujące zadania:

- a) weryfikacja pod względem formalnym i merytorycznym deklaracji wydatków od IZ RPO WŁ;
- b) poświadczanie kompletności, rzetelności i prawdziwości wykazanych przez IZ RPO WŁ wydatków w ramach RPO WŁ 2014-2020;
- c) przesyłanie poprzez elektroniczny system wymiany danych z KE zestawień wydatków oraz wniosków o płatność IZ RPO WŁ;
- d) wykonywanie zadań związanych z procesem wstrzymania certyfikacji wydatków w ramach RPO WŁ 2014-2020 do Komisji Europejskiej;
- e) analizowanie oraz uwzględnianie wyników kontroli przeprowadzonych przez Instytucję Audytową, NIK oraz inne podmioty uprawnione do przeprowadzenia kontroli do celów poświadczania wydatków;
- f) utrzymywanie w formie elektronicznej zapisów dotyczących wydatków zadeklarowanych KE oraz odpowiadającego im wkładu publicznego wypłaconego na rzecz beneficjentów;
- g) sporządzanie prognoz wniosków o płatność kierowanych do KE oraz procedury przesyłania do KE informacji w tej sprawie;
- h) sporządzanie zestawienia wydatków, o którym mowa w art. 59 ust. 5 lit. a) *rozporządzenia finansowego*;
- i) koordynacja działań związanych z procesem desygnacji;
- j) koordynacja działań związanych z procesem opracowania, konsultowania i aktualizacji opisu funkcji i procedur RPO WŁ 2014-2020, instrukcji wykonawczych, porozumień zawieranych pomiędzy Instytucją Zarządzającą a Instytucjami Pośredniczącymi;
- k) uczestniczenie w zadaniach związanych z administrowaniem systemem informatycznym SL2014;
- l) współpraca z jednostkami kontrolnymi/audytowymi w zakresie prowadzonych kontroli/audytów w Wydziale;
- m) podejmowanie działań korekcyjnych oraz inicjowanie działań prewencyjnych w przypadku zaleceń lub rekomendacji wynikających z przeprowadzonych kontroli/audytów;
- n) wprowadzanie danych do systemów informatycznych zgodnie z zakresem zadań.

3.2.2. Opis procedur, który należy przedłożyć na piśmie pracownikom instytucji certyfikującej (Instrukcje Wykonawcze Instytucji Zarządzającej Regionalnym Programem Operacyjnym Województwa Łódzkiego z dnia 24.08.2015r.)

IC RPO WŁ wykonuje swoje zadania w oparciu o wytyczne horyzontalne wydane przez ministra właściwego do spraw rozwoju regionalnego na podstawie art. 4 ust. 2 pkt 3 *ustawy wdrożeniowej*, które określają sposób realizacji zadań IC RPO WŁ oraz IZ RPO WŁ w zakresie warunków

koniecznych do spełnienia, w celu przedstawienia KE poświadczonych zestawień wydatków oraz wniosków o płatność okresową dla RPO WŁ.

Wzory obowiązujących dokumentów zostaną określone w odpowiednich wytycznych horyzontalnych wydanych przez ministra właściwego do spraw rozwoju regionalnego na podstawie art. 4 ust. 2 *ustawy wdrożeniowej* oraz Rozporządzenia wykonawczego Komisji (UE) nr 1011/2014.

Wewnętrzne procedury zawierające szczegółowe opisy czynności oraz terminy ich wykonania w związku z realizacją zadań IC RPO WŁ zawarte są w Instrukcjach wykonawczych IZ RPO WŁ.

3.2.2.1. Procedury sporządzania i składania wniosków o płatność

IC RPO WŁ, na podstawie wniosków IZ RPO WŁ przygotowuje wnioski o płatność zgodnie ze wzorem określonym w *Załączniku nr VI* Rozporządzenia wykonawczego Komisji (UE) nr 1011/2014.

Deklaracje wydatków są sporządzane i przesyłane do właściwych instytucji wyłącznie przy wykorzystaniu SL2014, w którym gromadzone są m.in. dane finansowe na temat wdrażania programu operacyjnego. Kwoty ujęte w ww. dokumentach i dotyczące krajowych oraz regionalnych programów operacyjnych wyrażone są w złotych polskich (PLN). Terminy i częstotliwość przekazywania deklaracji wydatków kierowanych do IZ RPO WŁ są ustalone przez IZ RPO WŁ.

Gdy z powodów technicznych nie jest możliwe sporządzenie i przesłanie deklaracji wydatków za pośrednictwem SL2014, właściwa instytucja stosuje procedurę postępowania w przypadku zgłoszenia awarii SL2014 przez użytkowników i określoną w odpowiednich wytycznych horyzontalnych wydanych przez ministra właściwego do spraw rozwoju regionalnego na podstawie art. 4 ust. 2 pkt 3 *ustawy wdrożeniowej*. W przypadku potwierdzenia awarii, zgodnie z ww. procedurą, właściwa instytucja zobowiązana jest do poinformowania instytucji nadrzędnej (do której przesyła deklaracje) zgodnie z system instytucjonalnym danego programu operacyjnego, jeżeli w jej ocenie, stwierdzone problemy mogą mieć potencjalny wpływ na proces certyfikacji, w tym przede wszystkim jeżeli powinien ulec zmianie termin przesłania zestawienia wydatków. IZ RPO WŁ może dopuścić składanie ww. zestawień w inny, określony przez siebie sposób. Zakres danych ujętych w zestawieniach wydatków nieskładanych za pośrednictwem SL2014 powinien być tożsamy z zakresem danych zawartych w modułach obsługujących proces certyfikacji w ramach SL2014. Deklaracje wydatków sporządzone i przesłane do właściwych instytucji zgodnie ze sposobem określonym przez IZ RPO WŁ powinny zostać wprowadzone do SL2014 niezwłocznie po ustaniu awarii.

IC RPO WŁ sporządza i przesyła do KE wnioski o płatność okresową w trybie bieżącym, nie rzadziej niż raz na kwartał. IC RPO WŁ odpowiada za opracowanie i regularne przedkładanie KE wniosków o płatność okresową zgodnych ze wzorami określonymi w *Załączniku nr VI* Rozporządzenia wykonawczego Komisji (UE) nr 1011/2014. Wnioski o płatność okresową przekazywane są do Komisji wyłącznie w formie elektronicznej za pomocą systemu SFC2014. IC RPO WŁ niezwłocznie po przesłaniu do KE wniosku o płatność przekazuje drogą elektroniczną kopię potwierdzenia przekazania do KE, wygenerowaną z systemu SFC2014, do Instytucji odpowiedzialnej za otrzymywanie płatności z KE. Źródłem informacji umożliwiających poprawne przygotowanie dokumentów określonych w *Załączniku nr VI* Rozporządzenia wykonawczego Komisji (UE) nr 1011/2014 są dane wprowadzone do SL2014.

3.2.2.2. Opis systemu księgowego będącego podstawą poświadczania zestawienia wydatków przed Komisją (art. 126 lit. d rozporządzenia ogólnego)

IC RPO WŁ otrzymuje od IZ RPO WŁ deklaracje wydatków sporządzone i zatwierdzone przez IZ RPO WŁ, zawierające dane dotyczące poniesionych wydatków w podziale na poszczególne osie priorytetowe oraz fundusze. Zasady i system sporządzania i przekazywania deklaracji wydatków oraz wniosku o płatność zostały przedstawione w punkcie 3.2.2.1.

Wszystkie instytucje biorące udział w procesie wdrażania projektów/programów finansowanych z udziałem środków pomocowych UE zobowiązane są do prowadzenia elektronicznej ewidencji księgowej wydatków.

Wszystkie instytucje biorące udział w realizacji projektów/programów finansowanych z udziałem środków z funduszy strukturalnych i Funduszu Spójności zobowiązane są do wprowadzania danych finansowych do SL2014. SRHD pozwala na tworzenie raportów oraz zestawień dotyczących wydatków poniesionych w ramach poszczególnych programów.

IC RPO WŁ przy pomocy SL2014 ma dostęp do danych finansowych w zakresie wydatków poniesionych na RPO WŁ.

IC RPO WŁ zapewnia utrzymywanie w formie elektronicznej zapisów księgowych dotyczących wydatków zadeklarowanych KE. Szczegółowe zasady prowadzenia elektronicznej księgowości wydatków zadeklarowanych KE zostały opisane w pkt. 3.2.2.1.

Gromadzenie danych, dotyczących realizacji poszczególnych projektów, niezbędnych do celów zarządzania finansowego, monitorowania, weryfikacji, audytu i oceny zapewnia SL2014. System ten rejestruje i przechowuje zapisy księgowe dla każdego projektu w ramach programu operacyjnego w rozumieniu art. 126 ust. 2 lit. e *rozporządzenia ogólnego*.

IZ RPO WŁ zapewnia spójność zapisów księgowych, prowadzonych na podstawie ustawy o rachunkowości i ustawy o finansach publicznych, z zapisami księgowymi zawartymi w SL2014 oraz dokumentami źródłowymi. Dane zawarte w SL2014 oraz w systemach finansowo-księgowych prowadzonych na podstawie ustawy o rachunkowości są weryfikowane w ramach kontroli prowadzonych przez IC RPO WŁ oraz IZ RPO WŁ.

Instytucje na poszczególnych poziomach wdrażania monitorują przy pomocy SL2014 wydatki poniesione przez beneficjentów w ramach programów operacyjnych finansowanych z Europejskiego Funduszu Społecznego, Europejskiego Funduszu Rozwoju Regionalnego oraz Funduszu Spójności.

Na podstawie danych zawartych w SL2014 Instytucja Zarządzająca generuje raporty zawierające informację o wnioskach beneficjentów o płatność, poświadczonych w danym okresie, z uwzględnieniem podziału na priorytety i fundusze.

Dane gromadzone w SL2014 stanowią podstawę do sporządzenia przez IC RPO WŁ deklaracji wydatków oraz wniosków o płatność okresową od IC RPO WŁ do KE.

Zestawienie wydatków oraz wniosek o płatność od IC RPO WŁ do KE wysyłane jest przez IC RPO WŁ do KE za pomocą systemu informatycznego SFC2014.

3.2.2.3. Opis procedur sporządzania zestawienia wydatków, o którym mowa w art. 59 ust. 5 rozporządzenia UE, Euratom nr 966/2012, art. 126 lit. b rozporządzenia ogólnego. Uzgodnienia dotyczące poświadczania kompletności, rzetelności i prawdziwości zestawienia wydatków oraz poświadczania, że wydatki ujęte w tym zestawieniu są zgodne z obowiązującymi przepisami prawa, z uwzględnieniem wyników wszystkich kontroli i audytów.

Zestawienia wydatków przekazywane są do Komisji wyłącznie w formie elektronicznej za pomocą systemu SFC2014. Źródłem informacji umożliwiającym poprawne przygotowanie dokumentów określonych w *Załączniku VII* do Rozporządzenia wykonawczego Komisji (UE) nr 1011/2014 są dane wprowadzone do SL2014.

IC RPO WŁ niezwłocznie po przesłaniu do KE rocznego zestawienia wydatków przekazuje drogą elektroniczną kopię potwierdzenia przekazania do KE, wygenerowaną z systemu SFC2014, do Instytucji odpowiedzialnej za otrzymywanie płatności z KE.

3.2.2.4. W stosownych przypadkach opis procedur obowiązujących instytucji certyfikującej odnoszących się do zakresu, zasad i procedur dotyczących skutecznych rozwiązań określonych przez państwo członkowskie (1) w odniesieniu do badania skarg dotyczących EFSI, na podstawie art. 74 ust. 3 rozporządzenia (UE) nr 1303/2013.

Nie dotyczy.

3.3. Odzyskane kwoty

3.3.1. Opis systemu zapewniającego szybkie odzyskanie pomocy publicznej, w tym pomocy Unii.

Zbiorczy rejestr kwot podlegających procedurze odzyskiwania, kwot wycofanych oraz kwot tymczasowo wycofanych prowadzony jest w ramach SL2014. Dane do systemu wprowadzane są przez pracowników instytucji zaangażowanych we wdrażanie funduszy (IZ, IP). Kwoty odzyskane oraz kwoty wycofane, w proporcji odpowiadającej współfinansowaniu UE, oraz odsetki karne są zwracane do budżetu ogólnego UE przed zamknięciem RPO WŁ poprzez potrącenie ich z wniosku o płatność oraz zestawienia wydatków. Potrącenia z deklaracji wydatków kwot odzyskanych wraz z odsetkami oraz kwot wycofanych dokonują instytucje, które odpowiadają za płatności przekazywane do beneficjentów. Tryb oraz warunki gromadzenia danych w tym zakresie określają Instrukcje wykonawcze IZ RPO WŁ.

3.3.2. Procedury zapewniające właściwą ścieżkę audytu przez prowadzenie w formie elektronicznej zapisów księgowych dotyczących każdej operacji, w tym kwot odzyskanych, kwot podlegających odzyskaniu, kwot wycofanych z wniosku o płatność, należności nieściągalnych i kwot odnoszących się do operacji zawieszonych w wyniku postępowania prawnego lub odwołania administracyjnego o skutku zawieszającym, w tym kwot odzyskanych przez zastosowanie art. 71 rozporządzenia ogólnego dotyczącego trwałości operacji.

IZ RPO WŁ określa szczegółowe kryteria przyporządkowywania kwot do kwot podlegających odzyskaniu albo do kwot wycofanych, biorąc pod uwagę m.in. następujące kryteria:

- a) strukturę własności beneficjenta (podmiot państwowy, komunalny, prywatny),
- b) wielkość kwoty do zwrotu,
- c) podstawa prawna zwrotu,
- d) moment powstania nieprawidłowości oraz możliwość ponownego wykorzystania środków w ramach programu operacyjnego,

- e) rodzaj nieprawidłowości (systemowa albo indywidualna),
- f) możliwość odzyskania środków od beneficjenta.

IC RPO WŁ zapewnia gromadzenie informacji dotyczących należności nieściągalnych w ramach RPO WŁ oraz przekazuje te informacje do KE w formacie określonym w *Załączniku nr VII* do Rozporządzenia wykonawczego Komisji (UE) nr 1011/2014.

3.3.3. Uzgodnienia dotyczące potrącania kwot odzyskanych lub kwot, które mają zostać wycofane z wydatków podlegających deklaracji.

IC RPO WŁ, w ramach rejestru kwot podlegających odzyskaniu oraz kwot wycofanych po anulowaniu całości lub części współfinansowania UE dla projektu, prowadzi rejestr odsetek od tych kwot w podziale na odsetki karne oraz odsetki umowne. Przez odsetki umowne rozumie się odsetki naliczone za okres od dnia przekazania środków beneficjentowi do dnia ich zwrotu przed upływem terminu 14 dni od dnia doręczenia beneficjentowi ostatecznej decyzji wydanej w trybach określonych w ustawie o finansach publicznych, natomiast przez odsetki karne rozumie się odsetki naliczone za okres po upływie ww. terminu do dnia faktycznego dokonania zwrotu środków.

Tryb zwrotu środków przez beneficjenta, w tym naliczania odsetek od kwot wykorzystanych niezgodnie z przeznaczeniem, wykorzystanych z naruszeniem procedur oraz pobranych nienależnie lub w nadmiernej wysokości określa ustawa o *finansach publicznych*. Odpowiednie postanowienia w zakresie zwrotu przez beneficjenta ww. kwot oraz naliczania od nich odsetek będą umieszczone w umowach zawieranych z beneficjentami.

IC RPO WŁ pomniejsza kolejne deklaracje wydatków oraz wnioski o płatność o kwoty wycofane, niezwłocznie po zakwalifikowaniu środków do tej kategorii. W przypadku kwot podlegających procedurze odzyskiwania, IC RPO WŁ pomniejsza kolejne deklaracje wydatków oraz wnioski o płatność dopiero w momencie ich odzyskania.

IC RPO WŁ dokonuje przeliczenia kwot pomniejszających kwoty deklarowane w deklaracji wydatków oraz wniosku o płatność od IC RPO WŁ do KE stosując kurs wymiany, o którym mowa w art. 133 ust. 1 *rozporządzenia ogólnego*.

IC RPO WŁ upewnia się przy pomocy danych zawartych w SL2014, że kolejna deklaracja wydatków, otrzymane od IZ RPO WŁ, zostało pomniejszone o kwoty odzyskane. Tym samym kwoty te pomniejszają kwoty wydatków wnioskowanych do KE.

4. SYSTEM INFORMATYCZNY

4.1. Opis systemów informatycznych włącznie z wykresem (system centralny lub wspólny system sieciowy lub system zdecentralizowany z połączeniami między systemami) w odniesieniu do:

4.1.1. *Elektronicznego gromadzenia, rejestrowania i przechowywania danych dotyczących każdej operacji, w tym, w stosownych przypadkach, danych dotyczących poszczególnych uczestników i – o ile jest to wymagane – podziału danych odnoszących się do wskaźników według płci, które są niezbędne do monitorowania, ewaluacji, zarządzania finansowego, weryfikacji i audytu, zgodnie*

z art. 125 ust. 2 lit. d) rozporządzenia (UE) nr 1303/2013 i art. 24 rozporządzenia delegowanego Komisji nr 480/2014

W celu zapewnienia realizacji wymogów określonych w pkt 4.1.1. został stworzony centralny system teleinformatyczny. Jest to system centralny. Minister właściwy do spraw rozwoju regionalnego jest odpowiedzialny za jego utrzymanie i rozwój, umożliwia również dostęp do systemu dla wszystkich instytucji zaangażowanych we wdrażanie poszczególnych programów operacyjnych. Instytucje zaangażowane w realizację krajowych programów operacyjnych są zobowiązane do wykorzystania centralnego systemu teleinformatycznego. W odniesieniu do regionalnych programów operacyjnych poszczególne instytucje mają możliwość budowy swoich własnych rozwiązań i wykorzystania tylko niektórych funkcjonalności centralnego systemu teleinformatycznego.

Centralny system teleinformatyczny zapewnia gromadzenie danych dotyczących realizacji poszczególnych operacji, niezbędnych do celów monitorowania, ewaluacji, zarządzania finansowego, weryfikacji i audytu. W szczególności system ten zapewnia:

- a) obsługę operacji od momentu podpisania umowy o dofinansowanie w ramach powiązanych ze sobą funkcjonalności dotyczących naborów, wniosków o dofinansowanie, umów/decyzji o dofinansowaniu, kontroli, uczestników projektów;
- b) ewidencjonowanie danych dotyczących realizacji programów operacyjnych poprzez powiązanie poszczególnych operacji z poziomami wdrażania, przypisanymi celami tematycznymi i priorytetami inwestycyjnymi, wskaźnikami, funduszami, kategoriami regionów, wymiarami i kodami kategorii interwencji funduszy polityki spójności, dla których dane są gromadzone w ramach odpowiednich funkcjonalności w aplikacji głównej (SL2014);
- c) obsługę procesów związanych z certyfikacją wydatków, w ramach funkcjonalności dotyczących wniosków o płatność do certyfikacji, deklaracji wydatków, wniosków o płatność do KE, rocznych zestawień wydatków, rejestru obciążeń na projekcie, zaliczek, zgodnie z wymogami rozporządzenia wykonawczego (KE) nr 1011/2014, a także kontroli systemowych; zarówno w zakresie pomocy zwrotnej, jak i bezzwrotnej. Zakres przechowywanych danych umożliwia zachowanie ścieżki audytu, zgodnie z zakresem wskazanym w art. 24 rozporządzenia delegowanego (KE) nr 480/2014 i w załączniku III do tego rozporządzenia.

Centralny system teleinformatyczny nie jest jedynie systemem rejestracyjnym. Stanowi on kompleksowe narzędzie wspomagające realizację operacji w ramach programów operacyjnych, co stanowi realizację przepisów art. 122 ust. 3 rozporządzenia 1303/2013. W skład tego narzędzia wchodzi:

- a) aplikacja główna (SL2014);
- b) aplikacja raportująca centralnego systemu teleinformatycznego (SRHD);
- c) system zarządzania tożsamością (SZT);
- d) aplikacja wspierająca obsługę projektów pomocy technicznej (SL2014-PT).

SL2014

Aplikacja główna SL2014 gwarantuje spełnienie wymogów art. 125 ust. 2 lit. d) rozporządzenia (UE) nr 1303/2013 i art. 24 rozporządzenia delegowanego (KE) nr 480/2014, jak również art. 122 ust. 3 rozporządzenia (UE) nr 1303/2013 poprzez:

- a) wsparcie bieżącego procesu zarządzania, monitorowania i oceny programów współfinansowanych z funduszy strukturalnych i Funduszu Spójności oraz programów realizowanych w ramach Europejskiej Współpracy Terytorialnej i Europejskiego Instrumentu Sąsiedztwa, dla których instytucja zarządzająca została ustanowiona na terytorium Rzeczypospolitej Polskiej,
- b) gromadzenie i przechowywanie danych w zakresie określonym w załączniku III rozporządzenia delegowanego (KE) nr 480/2014, w szczególności danych na temat umów o dofinansowanie, wniosków o płatność na potrzeby certyfikacji (w tym korekt wniosków o płatność), uczestników projektów,
- c) umożliwienie Beneficjentom rozliczania realizowanych przez nich projektów z wykorzystaniem dedykowanej funkcjonalności – Aplikacji obsługi wniosków o płatność w ramach SL2014.

SL2014 zapewnia funkcjonowanie wystandaryzowanych formularzy, obsługę procesów i komunikację pomiędzy beneficjentami i pracownikami instytucji systemu wdrażania obsługujących ich projekty, w szczególności w zakresie:

- a) gromadzenia i przesyłania danych dotyczących wniosków o płatność, ich weryfikacji, w tym zatwierdzania, poprawiania, odrzucania i wycofywania,
- b) gromadzenia i przesyłania danych dotyczących harmonogramów finansowych, ich weryfikacji w tym zatwierdzania, poprawiania i wycofywania,
- c) gromadzenia i przesyłania danych dotyczących uczestników działań współfinansowanych z EFS,
- d) gromadzenia i przesyłania danych dotyczących zamówień publicznych,
- e) gromadzenia i przesyłania danych dotyczących osób zatrudnionych do realizacji projektów, tzw. bazy personelu.

SRHD

Umożliwia tworzenie określonych raportów – bazujących na danych wprowadzonych do SL2014, między innymi w zakresie informacji o poziomie wydatkowania środków UE, prognoz wydatków, informacji o stanie wdrażania funduszy strukturalnych, informacji na temat przeprowadzonych kontroli.

SZT

System zarządzania tożsamością zapewnia spójne i bezpieczne zarządzanie tożsamością użytkowników centralnego systemu teleinformatycznego, będących pracownikami instytucji w ramach systemu wdrażania polityki spójności 2014-2020. Umożliwia on zalogowanie się do SL2014 oraz SRHD, jak również przełączanie się pomiędzy systemami, do których pracownik instytucji ma nadany dostęp.

Architektura centralnego systemu teleinformatycznego została przedstawiona na diagramie poniżej.

Przepływ danych w ramach programów operacyjnych wykorzystujących SL2014 do wspierania procesów związanych z obsługą projektu od momentu podpisania umowy o dofinansowanie

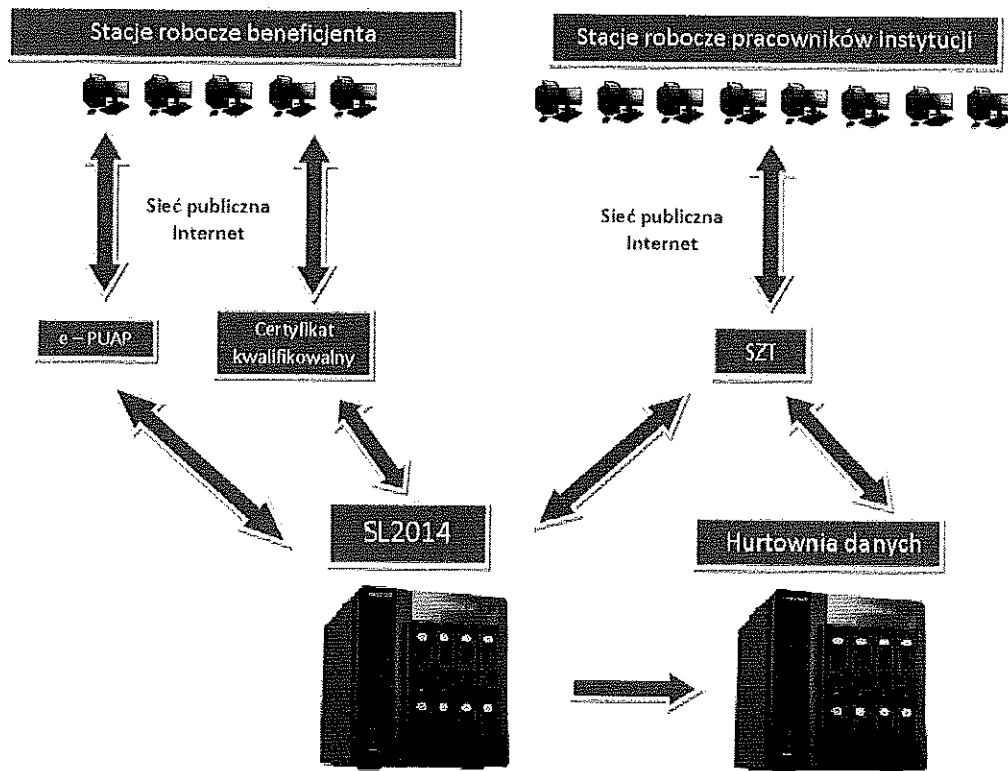

Dostęp do danych gromadzonych w SL2014 mają:

- a) pracownicy wszystkich instytucji uczestniczących w realizacji programów operacyjnych, tj. między innymi instytucji zarządzających, instytucji pośredniczących, instytucji wdrażających, instytucji audytowej, instytucji koordynujących, w zakresie niezbędnym dla prawidłowego realizowania swoich zadań;
- b) beneficjenci, w zakresie danych dotyczących realizowanych przez nich projektów oraz osoby upoważnione przez beneficjentów, w ramach umowy o dofinansowanie, do rozliczania projektów w ich imieniu.

4.1.2. Zapewnienia, aby dane, o których mowa w poprzednim punkcie, były gromadzone, wprowadzane do systemu i tam przechowywane, a dane na temat wskaźników były podzielone według płci w przypadkach wymaganych w załącznikach I i II do rozporządzenia (UE) nr 1304/2013, zgodnie z art. 125 ust. 2 lit. e) rozporządzenia (UE) nr 1303/2013

Aby zapewnić prawidłowe i terminowe spełnianie warunków, o których mowa w poprzednim punkcie, minister właściwy do spraw rozwoju regionalnego zapewnia przygotowanie odpowiednich dokumentów krajowych, w tym przede wszystkim ustawy o zasadach realizacji programów w zakresie polityki spójności finansowanych w perspektywie finansowej 2014-2020 oraz wytycznych horyzontalnych dotyczących:

- a) warunków gromadzenia i przekazywania danych w postaci elektronicznej;
- b) trybu i zakresu sprawozdawczości oraz monitorowania postępu rzeczowego realizacji programów operacyjnych;
- c) trybu dokonywania wyboru projektów;

- d) kwalifikowalności wydatków w ramach programów operacyjnych;
- e) warunków certyfikacji oraz przygotowania prognoz wniosków o płatność do Komisji Europejskiej w ramach programów operacyjnych.

Wytyczne te są udostępniane przez ministra i obowiązują instytucje uczestniczące w realizacji programów, w szczególności instytucje: zarządzające, pośredniczące oraz wdrażające. Biorąc pod uwagę zapisy ww. wytycznych, instytucje regulują zakres współpracy z beneficjentami tak, aby zapewnić spełnienie wymogów wynikających z treści załączników I i II do rozporządzenia (UE) nr 1304/2013 i z art. 125 ust. 2 lit. e) rozporządzenia (UE) nr 1303/2013.

W ramach SL2014 zaimplementowano z kolei funkcjonalności gwarantujące przechowywanie danych na temat wskaźników zgodnie z wymogami określonymi w załącznikach I i II do rozporządzenia (UE) nr 1304/2013. Dane na temat wszystkich wskaźników kluczowych są gromadzone w postaci danych słownikowych zaimplementowanych w ramach SL2014. Dane w zakresie uczestników projektów współfinansowanych z EFS są gromadzone w ramach Aplikacji obsługi wniosków o płatność w ramach SL2014. Wszystkie wskaźniki mierzące wpływ interwencji w ramach programów współfinansowanych z EFS, mogą być gromadzone w ramach centralnego systemu teleinformatycznego w podziale na płeć oraz ogółem, począwszy od etapu umowy o dofinansowanie.

4.1.3. Zapewnienia, aby istniał system, w którym rejestruje się i przechowuje, w formie elektronicznej, dokumentację księgową w odniesieniu do każdej operacji, zdolny do obsługi wszystkich danych wymaganych do sporządzenia wniosków o płatność i zestawienia wydatków, w tym rozliczeń kwot podlegających odzyskaniu, kwot odzyskanych, należności nieściągalnych i kwot wycofanych po anulowaniu całości lub części wkładu na rzecz operacji lub programu operacyjnego, zgodnie z art. 126 lit. d) i art. 137 lit. b) rozporządzenia (UE) nr 1303/2013.

Spełnienie powyższego wymogu zostało zagwarantowane poprzez wdrożenie centralnego systemu teleinformatycznego. Poszczególne funkcjonalności centralnego systemu informatycznego podlegają wdrożeniu z uwzględnieniem terminów określonych w art. 122 ust. 3 rozporządzenia (UE) nr 1303/2013 oraz art. 32 rozporządzenia delegowanego (KE) nr 480/2014.

4.1.4. Prowadzenia w formie elektronicznej zapisów księgowych dotyczących wydatków zadeklarowanych Komisji oraz odpowiadającego im wkładu publicznego wypłaconego na rzecz beneficjentów, zgodnie z art. 126 lit. g) rozporządzenia (UE) nr 1303/2013.

We wszystkich instytucjach zarządzających, instytucjach pośredniczących, instytucjach wdrażających w ramach programów operacyjnych spełniono powyższy warunek poprzez wykorzystanie centralnego systemu teleinformatycznego do gromadzenia danych związanych z przepływami środków finansowych w ramach programów operacyjnych, w tym danych dotyczących wydatków zadeklarowanych do KE. Niezależnie od powyższego instytucje mogą prowadzić ewidencje pozabilansową wspomnianych środków w ramach własnych systemów księgowych.

4.1.5. Prowadzenia ewidencji kwot podlegających odzyskaniu i kwot wycofanych po anulowaniu całości lub części wkładu na rzecz operacji, zgodnie z art. 126 lit. h) rozporządzenia (UE) nr 1303/2013.

Obowiązek jest realizowany poprzez wdrożenie odpowiedniej funkcjonalności w ramach aplikacji głównej centralnego systemu teleinformatycznego tj. SL2014 z uwzględnieniem terminów określonych w art. 122 ust. 3 rozporządzenia (UE) nr 1303/2013 oraz art. 32 rozporządzenia delegowanego (KE) nr 480/2014.

4.1.6. Prowadzenia ewidencji kwot odnoszących się do operacji zawieszonych w wyniku postępowania prawnego lub odwołania administracyjnego o skutku zawieszającym.

Obowiązek jest realizowany poprzez wdrożenie odpowiedniej funkcjonalności w ramach aplikacji głównej centralnego systemu teleinformatycznego tj. SL2014 z uwzględnieniem terminów określonych w art. 122 ust. 3 rozporządzenia (UE) nr 1303/2013 oraz art. 32 rozporządzenia delegowanego (KE) nr 480/2014.

4.1.7. Informacji o gotowości systemów do działania i ich zdolności do zapewniania wiarygodnej rejestracji danych, o których mowa powyżej.

Funkcjonalności centralnego systemu teleinformatycznego są wdrażane w zakresie zgodnym z wymogami art. 24 rozporządzenia delegowanego (KE) nr 480/2014 i załącznika III do tego rozporządzenia i w terminach wskazanych w art. 32 tego rozporządzenia oraz w art. 122 ust. 3 rozporządzenia (UE) nr 1303/2013. Według stanu na 1.12.2014 r. zrealizowano funkcjonalności, obecnie wdrażane w wersji produkcyjnej we właściwej instytucji, umożliwiające gromadzenie danych określonych w załączniku III, z wyjątkiem z wyjątkiem pól 23–40, 71–78 oraz 91–105, które zostały zrealizowane z uwzględnieniem wymogów art. 32 rozporządzenia delegowanego (KE) nr 480/2014.

4.2. Opis procedur weryfikujących bezpieczeństwo systemów informatycznych.

Bezpieczeństwo informacji osiąga się poprzez wdrożenie odpowiedniego zbioru zabezpieczeń, w tym polityki, procesów, procedur, struktur organizacyjnych oraz funkcji realizowanych przez oprogramowanie i urządzenia. Zabezpieczenia te powinny być ustanawiane, wdrażane, monitorowane, weryfikowane i w miarę potrzeb ulepszone tak, aby zapewniały spełnienie poszczególnych celów związanych z bezpieczeństwem oraz prowadzoną działalnością organizacji. System Zarządzania Bezpieczeństwem Informacji, określony w ISO/IEC 27001, zawiera całościowe, skoordynowane spojrzenie na ryzyko w bezpieczeństwie informacji w organizacji, w celu wdrożenia kompleksowego zestawu zabezpieczeń informacji w ramach spójnego systemu zarządzania.

Zgodnie z art. 11 rozporządzenia (UE) nr 821/2014, system jest chroniony za pomocą odpowiednich środków bezpieczeństwa, zapewniających poufność dokumentów, ochronę systemów informacyjnych i ochronę danych osobowych. Środki te są zgodne z normami międzynarodowymi (ISO/IEC 27001) i krajowymi wymaganiami prawnymi (Krajowe Ramy Interoperacyjności). Środki bezpieczeństwa chronią sieci i urządzenia do transmisji w których system wchodzi w interakcje z innymi modułami i systemami.

Na procedury weryfikujące bezpieczeństwo systemów informatycznych składają się:

Oznaczenie	Nazwa
C-Pr-01	Scenariusze testowe
C-Pr-05	Procedura reagowania na incydenty
M-In-02	Instrukcja Zarządzania systemem informatycznym do przetwarzania danych osobowych
M-Pr-04	Procedura postępowania w przypadku awarii SL2014 zgłoszonej przez Użytkowników B
M-Pr-05	Procedura postępowania w przypadku zgłoszenia awarii SL2014 przez Użytkowników I

M-Pr-06	Procedura postępowania w przypadku wystąpienia awarii ePUAP
M-Pr-07	Procedura przeglądów aktywności Użytkowników I
M-Pr-13	Procedura zgłaszania zatwierdzonych zmian w strukturze programu operacyjnego
M-Pr-14	Procedura przeprowadzania audytów jakości danych w SL2014
M-Pr-20	Procedura przeglądu stanu bezpieczeństwa informacji w systemach teleinformatycznych MliR
M-Pr-22	Procedura reagowania na podatności
M-Pr-23	Procedura obsługi zgłoszeń w Service Desk centralnego systemu teleinformatycznego
M-Pr-28	Aktualizacja planu ciągłości działania
Zal_F pkt. F-5	Procedura monitorowania podatności ComArch S.A.
SZBI/CST/P-03	Procedura zarządzania ryzykiem bezpieczeństwa aktywów informacyjnych
SZBI/CST/P-06	Procedura monitorowania wydajności, podatności i pojemności
SZBI/CST/P-07	Monitoring i ocena systemu
SZBI/CST/P-09	Procedura zarządzania konfiguracją i zmianą CST
SZBI/CST/P-11	Procedura obsługi zgłoszeń w Service Desk centralnego systemu teleinformatycznego
SZBI/CST/P-12	Procedura archiwizacji produktów w procesie rozwoju oprogramowania CST
SZBI/CST/I-01	Wytyczne do zarządzania usługami IT w systemie CST świadczonymi przez firmę zewnętrzną

Wymienione powyżej procedury pozwalają na pełną i efektywną ocenę stanu bezpieczeństwa i ochrony danych centralnego systemu teleinformatycznego, jak również odniesienie uzyskanego poziomu zabezpieczeń do pozostałych elementów systemu. Uzyskane zapisy, dane, zestawienia w postaci okresowych, zgodnych z planem i wymaganiami raportów przekazywanych do analiz realizujących wymagane w kryteriach desygnacji wymagania z obszaru monitoringu bezpieczeństwa SL2014 (załącznik XIII do rozporządzenia (UE) nr 1303/2013). Raportowane dane szczegółowe z audytu jakości systemu, liczby incydentów w systemie, poziomu dostępności, wydajności, rozliczenia aktywności użytkowników pozwalają na opracowanie okresowego lub rocznego syntetycznego raportu stanu funkcjonowania centralnego systemu teleinformatycznego oraz opracowanie wymaganych działań naprawczych lub korygujących eliminujących powtórzenie się incydentów które już zaistniały wraz z redukcją zidentyfikowanych ryzyk działania systemu. Działania te spełniają wymogi obowiązującego prawa krajowego w obszarze bezpieczeństwa (Krajowe Ramy Interoperacyjności), wymagań prawa unijnego w zakresie nadzoru i monitoringu Programów Operacyjnych a także norm ISO w tym głównie typoszeregu ISO 27001. Sposób nadzoru i monitoringu systemu pozwolił na osiągnięcie gotowości systemu do podjęcia procesu certyfikacji systemu na zgodność z normą PN ISO/IEC 27001:2014. W 2015 r został przeprowadzony proces certyfikacyjny centralnego systemu teleinformatycznego, którego wynikiem było przyznanie certyfikatu systemu zarządzania bezpieczeństwem informacji wg PN ISO/IEC 27001:2014.



4.3 Opis aktualnego stanu spełnienia wymogów określonych w art. 122 ust. 3 rozporządzenia (UE) nr 1303/2013.

Funkcjonalności centralnego systemu teleinformatycznego są wdrażane zgodnie z zakresem i terminami określonymi w art. 122 ust. 3 rozporządzenia (UE) nr 1303/2013, art. 24 rozporządzenia delegowanego (KE) nr 480/2014 i załącznika III do tego rozporządzenia. Według stanu na 1.12.2014 r. system jest gotowy do wykorzystania przez użytkowników w obszarze objętym przepisami art. 122 ust. 3 rozporządzenia (UE) nr 1303/2013.



WYKAZ AKTÓW PRAWNYCH I DOKUMENTÓW ŹRÓDŁOWYCH:

1. Rozporządzenie Parlamentu Europejskiego i Rady (UE, EUROATOM) nr 966/2012 z dnia 25 października 2012 r. w sprawie zasad finansowych mających zastosowanie do budżetu ogólnego Unii oraz uchylające rozporządzenie Rady (WE, Euroatom) nr 1605/2002;
2. Rozporządzenie Parlamentu Europejskiego i Rady (UE) nr 1303/2013 z dnia 17 grudnia 2013 r. ustanawiające wspólne przepisy dotyczące Europejskiego Funduszu Rozwoju Regionalnego, Europejskiego Funduszu Społecznego, Funduszu Spójności, Europejskiego Funduszu Rolnego na rzecz Rozwoju Obszarów Wiejskich oraz Europejskiego Funduszu Morskiego i Rybackiego oraz ustanawiające przepisy ogólne dotyczące Europejskiego Funduszu Rozwoju Regionalnego, Europejskiego Funduszu Społecznego, Funduszu Spójności i Europejskiego Funduszu Morskiego i Rybackiego oraz uchylające rozporządzenie Rady (WE) nr 1083/2006;
3. Rozporządzenie Parlamentu Europejskiego i Rady (UE) nr 1301/2013 z dnia 17 grudnia 2013 r. w sprawie Europejskiego Funduszu Rozwoju Regionalnego i przepisów szczególnych dotyczących celu "Inwestycje na rzecz wzrostu i zatrudnienia" oraz w sprawie uchylecia rozporządzenia (WE) nr 1080/2006;
4. Rozporządzenie Parlamentu Europejskiego i Rady (UE) nr 1304/2013 z dnia 17 grudnia 2013 r. w sprawie Europejskiego Funduszu Społecznego i uchylające rozporządzenie Rady (WE) nr 1081/2006;
5. Rozporządzenie wykonawcze Komisji (UE) NR 1011/2014 z dnia 22 września 2014 r. ustanawiające szczegółowe przepisy wykonawcze do rozporządzenia Parlamentu Europejskiego i Rady (UE) nr 1303/2013 w odniesieniu do wzorów służących do przekazywania Komisji określonych informacji oraz szczegółowe przepisy dotyczące wymiany informacji między beneficjentami a instytucjami zarządzającymi, certyfikującymi, audytowymi i pośredniczącymi;
6. Rozporządzenie delegowane Komisji (UE) nr 480/2014 z dnia 3 marca 2014 r. uzupełniające rozporządzenie Parlamentu Europejskiego i Rady (UE) nr 1303/2013 ustanawiające wspólne przepisy dotyczące Europejskiego Funduszu Rozwoju Regionalnego, Europejskiego Funduszu Społecznego, Funduszu Spójności, Europejskiego Funduszu Rolnego na rzecz Rozwoju Obszarów Wiejskich oraz Europejskiego Funduszu Morskiego i Rybackiego oraz ustanawiające przepisy ogólne dotyczące Europejskiego Funduszu Rozwoju Regionalnego, Europejskiego Funduszu Społecznego, Funduszu Spójności i Europejskiego Funduszu Morskiego i Rybackiego;
7. Rozporządzenie wykonawcze Komisji (UE) nr 207/2015 z dnia 20 stycznia 2015 r. ustanawiające szczegółowe zasady wykonania rozporządzenia Parlamentu Europejskiego i Rady (UE) nr 1303/2013 w odniesieniu do wzoru sprawozdania z postępów, formatu dokumentu służącego przekazywaniu informacji na temat dużych projektów, wzorów wspólnego planu działania, sprawozdań z wdrażania w ramach celu „Inwestycje na rzecz wzrostu i zatrudnienia”, deklaracji zarządczej, strategii audytu, opinii audytowej i rocznego sprawozdania z kontroli oraz metodyki przeprowadzania analizy kosztów i korzyści, a także zgodnie z rozporządzeniem Parlamentu Europejskiego i Rady (UE) nr 1299/2013 w odniesieniu do wzoru sprawozdań z wdrażania w ramach celu „Europejska współpraca terytorialna”;
8. Programowanie perspektywy finansowej 2014-2020 – Umowa Partnerstwa;
9. Ustawa z dnia 11 lipca 2014 r. o zasadach realizacji programów w zakresie polityki spójności finansowanych w perspektywie finansowej 2014-2020;
10. Ustawa z dnia 29 września 1994 r. o rachunkowości;
11. Ustawa z dnia 5 sierpnia 2010 r. o ochronie informacji niejawnych;
12. Ustawa z dnia 6 września 2001 r. o dostępie do informacji publicznej;
13. Ustawa z dnia 29 sierpnia 1997 r. o ochronie danych osobowych;
14. Ustawa z dnia 27 sierpnia 2009 r. o finansach publicznych;

15. Wytyczne horyzontalne wydane przez ministra właściwego do spraw rozwoju regionalnego na podstawie art. 4 ust. 2 pkt 3 *ustawy wdrożeniowej*;
16. Zarządzenie nr 11 Ministra Rozwoju z dnia 3 marca 2016 r. w sprawie *ustalenia regulaminu organizacyjnego Ministerstwa Rozwoju*;
17. Regulamin Organizacyjny UMWŁ.

Docum

INSPEKTOR

Michał Jastrzębski
Michał Jastrzębski

Dyrektor Departamentu

Naczelnik
Wydziału Certyfikacji
Małgorzata Grochal
Małgorzata Grochal

Dominik Jura
Dominik Jura